Shanghai, Wednesday June, 29 1921 No. 17,367. THE SHUN PAO, CHINESE DAILY NEWS Published every Morning and Sunday Established 1872.

申報

中華民國十年
西曆一千九百二十一年
六月二十九號 星期三
舊曆辛酉五月二十四日
今天五大張售大洋三分
第一萬七千三百六十七號

本報始自同治十一年即西曆一八七二年 中國郵政局特准掛號認為新聞紙類

本館定報價目 中國境內每月洋一元一角每三個月洋三元二角每六個月洋六元三角全年洋十二元 日本朝鮮同 (除法報號送者)每月洋二元三角每三個月洋六元七角五分每六個月洋十三元全年洋二十五元二角 先惠郵票不收

本館廣告刊例 頭等長行 登於評論以二行起碼每天每行一元四角 二等長行 登於第三四張新聞中縫以行起碼每天每行八角 三等短行 以五十字起碼每天每字一分 四等長行 登於普通地位以二行起碼每天每行五角五分

本報今日共五大張 閱者注意

閱報諸君鑒

今日評前告白擁擠時評移在第二張七版 三等短行仍移在第三張九版 閱者注意

上海銀行公會通告

現屆半年結算之期中國 交通 浙江興業 浙江地方實業 上海商業儲蓄 鹽業 中孚 廣東 金城 新華 大陸 東亞 中國實業 及東陸等十四銀行茲於陽曆七月一號二號停止營業兩日特此佈告 乙A2595

滬海實業銀行廣告

陽曆六月底為銀行結賬之期本行於七月一號暫停收付二號上午照常營業下午仍停收付半天此布 AA4742

上海總商會緊要通告

茲由上海市經董辦事處送到省議會議員初選區投票入場劵當經轉發內有地址未詳無從投遞及住址遷移並致退回者均將姓名開單實貼本會大門內三角亭務祈有關初選諸君即時來會查閱所貼名單再到本會書記室檢取入場劵可也惟初選日期七月一日即舊曆五月廿六日舉行為期甚迫倘取前項入場劵幸勿稍緩為要專此通告惟祈公鑒 乙A2592

賞格貳千圓 郭漁舟

英商海司會在公共租界會審公廨訴郭漁舟欠款銀三十九萬五千零十五兩業經判決着被告照付詎被告至今並不遵照付交該判決之數現蒙公共會審公廨及法公廨簽票飭提郭漁舟到案核辦乃該提票在外仍未執行為特懸此二千圓之賞格凡無論何人知其住處能最先通報敝處者使執行該提票當將賞洋照給 民國十年六月廿七日海司代表高易啓事 乙A4033

傅家一徐振鐸緊要啟事

敬啓者家一等在鉅野縣勸身由濟甯搭車輾轉赴申於六月二十六日至臨淮關地方在火車中被賊竊去皮包一隻內貯華北急振紀念獎劵第一萬二千二百四十七號三獎一全張又現洋三十元眼鏡一副今已在上海向松滬護軍使淞滬警察廳分別存案並向華北急振紀念獎劵事務所將該號三獎一全張報告被竊特登上海各報聲明以後無論何處發現前項華北獎劵第一萬二千二百四十七號三獎一全張者立予扣留此啓 乙A2594

江浙皖絲繭總公所通告

據籌備開會處來函七月一號午後二點鐘在總商會公開大會事宜現已籌備齊全准時開會請再登報布告絲廠繭業暨絲繭號同人以便周知等云除登入場劵外合亟登報布告伏維公鑒 乙A2597

禮明律師代表紗業研究處啟事

紗業研究處已委本律師為法律顧問一切法律問題均歸本律師担任此佈 乙A4050

律師夏喆代表金山縣蔡桂林聲明

緣徽當事人之父蔡祖望前因年老力衰於錢氏織册病故時將所有坐落金山縣田產單據大部分交與桂林保管惟留少數單據及蔡順餘堂圖記在手寄存呂巷外好夏氏處本年夏歷五月初九日祖望病故查桂林係祖望親子依法繼承財產之權利當由桂林向取寄單詎夏氏指不交出顯係心存惡意如果發生盜賣盜抵情事此種無權處分之行為於法當然無效概不承認除呈報金山縣署備案外誠恐各界受愚為特將細數列後俾衆周知

計開 五保一區七圖收字圩三號田四畝六分七厘七 [illegible] 乙A4055

金業公會對于仁大聲明之啟事

報載仁大聲明稱本號業於本年四月初一日具函報告開設迄今將近兩月公會並無復函提出異議早經默認可知等語查本公會定章凡新創入會者非業內人不得為金號之總理當時仁大函稱經理陳若棠本公會因查陳若棠並未取得本會會員之資格來函已失根據本公會當然無答復之必要況且六月二十三號仁大再函復稱經理陳若棠名德恒前信未填德恒兩字陳君確為本業且繳育倫捐多年請為一查便明眞相惟希招業同業開會報告即可上市云云是仁大已自認初函未將德恒兩字列入為手續之缺漏已屬顯然如果仁大認初函為本公會默認何必有此六月二十三號聲明若棠名德恒之信既有六月二十三號之信聲明則仁大知本公會決不認初函為有效已無疑義今何得以早經默認為詞登報聲明淆亂人之聽聞耶 乙A4037

申市貨券交易所籌備處成立通告

本所設立籌備處於英租界四川路四十號洋房二層樓上每日辦公時間上午九點至十二點鐘下午二點至六點鐘特此通告

籌備正主任楊筱川 副主任紀仲仁

電話中央四〇〇四號

英文名稱 The Sung Tsze Produce & Stock Exchange of Shanghai, Ltd.

4593

上海公共租界會審公堂賬員通告

為興和號破產案第一次公攤應得三成各債權人即至本理賬處領取可也此佈 民國十年六月廿七號 公廨理賬員薛邁羅白 乙A4043

開河輪船公司(KAHO S. S. Co.)清理通告

本公司賬務於七月三十號將完全結束凡外欠各戶務必將所欠數目於七月三十號前送至本理賬員處此啓 西曆一千九百二十一年六月二十七號 理賬員麥克羅白 乙A0010

甯興快輪

二十四日禮拜三開往福州 ◉ 三北公司啓 乙A4007

招商局新豐快輪

准於禮拜四即廿五日晚開往烟台天津 本輪帳房林謹啟 甲A2718

大發公司大世界各股東均鑒

股東[illegible]三千四百餘權之決議於[illegible]市物券交易所我大發公司投資二萬股各股東凡有整股一股者可得夜市交易所股一份五股多者依此類推有餘歸公積購買每股先交一半計洋五元自夏歷本月二十起至六月初五止請携大發公司股票息摺隨帶夜市交易所股洋交大世界賬房驗收掣給收條俟各股全數收集彙解交易所指定銀行得有正式收據後即將此項收條掉換正式收據為此敬告各股東請於規定期間內一律交齊幸勿自失權利如過期不交亦由大發公司公積項下購買特此通告 大發公司大世界總理黃楚玖啓(月四) 乙A4290

掘港大豫鹽墾公司分發股息部照通告

敬啓者本公司庚申年股息定於夏曆六月初十日起按股分發(發息處一在上海九江路二十二號大生滬帳房一在南通[illegible]事務所一在掘港本公司)即請各股東携帶息單就近取付再者己未年第一次分田當經發分田憑証並聲明隨田部照因公司規畫後地形變更須補淮南墾務局更正底案方能請領補發現在全部地畝均經立案準確並將第一次已分田畝繳價領有財政部執照除優先股加紅二千五百畝應照第三屆議案由公司代為保管外所有每股分田二十五畝部照應即補發請各股東將原發第一次分田憑証交由發息處寄通(發照由通事務所一處專辦以免差誤)以憑補填部照號數按換檢照粘附憑証約一星期寄至原處交各股東領收以重股權又第一期所分公益酬紅田畝亦憑分田憑証分發庚年租息及隨田部照謹此通告統希公鑒 張謇謹啓 乙A4012

滬太長途汽車股份有限公司遷移廣告

本公司於(本月二十八日即陰曆五月廿三日)遷至新閘路泰德里一一四一號辦公恐未周知特登申新兩報佈聞 乙A4036

共和商新惠肥皂公司招請經理

本公司係英政府註冊之有限公司自設巨廠以機器製造各種肥皂如金剛鑽牌盒子皂新惠本牌象牌樹牌等皂以及香皂藥水皂等製法精良出品非常優美定價尤極克己故行銷中國以來頗受社會歡迎今為擴張營業起見特在各省通商口岸各鄉巨鎮廣設經理對於經理條件非常優待妥貼利益亦頗穩厚如有富於推銷經驗各寶號不論一省一府一邑一鎮願任本公司經理者速賜函商或駕臨本公司與華總理董體芳君接洽無不極表歡迎 上海二馬路十三號洋房即友華銀行東間壁新惠公司啓 乙A3718

源源新旅社廣告

本旅社係二馬路石路西之源源旅社支設緣以該處十餘年來顧客交許惠然肯來致有不敷迎迓之患爰於四馬路浙江路口新樂坊內特闢廠軒創斯源源新旅社內容陳設一如源源更或過無不及若夏之風扇冬之火爐則常備無缺總之使旅客有賓至如歸之樂凡我嘉賓試一臨焉 二馬路源源旅社四馬路源源新旅社同啓 甲A2784

人類死亡夏天最多

一年之中．夏天死人．比平時多一倍．什麽原故？因為天熱．腸胃病多．急痧霍亂．到處皆是．朝發夕死．猝不及防．實在可怕．所以科發痧藥水．不可不常備在家中．不但自保．兼可救人．科發痧藥水．每瓶一角．每打一元． 乙A4041

中央印刷有限公司第四次通告

本公司前向歐美各國定購之最新式印刷機器第一批業已運到先行裝置於南京路(英大馬路)P四二五號本公司營業所開始營業

承印 五彩月份牌●股票●鈔票●各種證劵●商標●書報●雜誌●地圖●精製照相●銅鋅版●珂羅版●電鍍銅版●

攝影 長短片活動影戲●普通照相●

並自建工廠於唐山路大連灣路轉角業已動工約三月之後落成各界賜顧請惠臨南京路營業所接洽不勝歡迎

電話 中央三一八九號 乙A4504

上海董天頤藥號遷移廣告

本號向設英大馬路開張已歷三十餘年茲因舊地翻造房屋今遷移在新廈路中市即新閘橋西首坐南朝北洋台門面照常交易發兌各省道地藥材精製門市飲片參燕丸散膏丹杜煎虎鹿龜驢諸膠自運關東鹿茸野山別直吉林人參官燕上白銀耳沙飯花露藥酒董氏乾坤百補養年膏喉症錫類散應時各種痧藥辟瘟丹等馳名中外童叟皆知一俟裝修工竣擇吉正式開幕各埠貴客紳商恐未週知特此登報申聞 董天頤藥號主任啓 乙A4604

大中銀號改組大成銀行廣告

敬啓者本銀號為厚集資本擴充營業起見額定股本一百萬元將大中銀號改組為大成銀行業經呈准財政部立案擇日開幕茲定於七月一日起先行籌備營業所有以前大中銀號名義對內對外一切賬目契約等項均歸大成銀行承受其往來押據定期單劵等件更換與否一律繼續有效恐未週知特此廣告 北京大成銀行上海分號謹啓 乙A2589

五彩石印商標 眞瀏陽(夏布)(邊炮)

駐申十有八年經售瀏陽夏布邊炮物美價廉寰球馳名賜顧〇駕臨敝號參觀陳列夏布批實價劃一以廣招徠〇發行所滬南求新路拐角五開間鋪面永吉祥號謹啓 乙A4010

千金難買這一笑 推大號哈德門香烟可以換之

清香和順美人所愛也 大號哈德門香烟 氣味芬芳為市上獨一無二之品最受閨閣歡迎

駐華英美烟公司 有限英國公司 總理

飛馬空包限期截止換烟

飛馬香烟久已風行各埠向章空包一隻換烟兩支茲為各經售家另謀利益起見特將空包換烟辦法取消限至陽曆六月底截止以後飛馬空包概不換烟用特預告如有積存飛馬空包者請於期內速至南京路三百九十號上海南洋兄弟烟草有限公司謹啟 或北四川路一千九百九十六號本公司發行所換烟逾期無效此佈 乙A2516

餘中大有晉鹽墾公司通告

本公司定於夏曆六月初一日起付庚申年股息並發第三期分部照惟須股東將股票息單送至下列三處付取股息部照此啓 一上海九江路二十二號大生滬事務所 一南通城南墾事務所 一南通三餘鎮本公司 乙A3787

統益紡織公司召集臨時股東會

茲為擴充營業增加股本等重要問題由董事會議決召集臨時股東會除另行具函通知外特此公告即希各股東準時蒞會集議是盼(日期)陽歷六月二十九日即陰歷五月二十四日下午四時(地點)上海四馬路一枝香西餐館 統益紡織股份有限公司董事會啓 乙A3977

內國公債局通告

為通告事查財政部呈請整理內國公債確定本息基金一案已於本年三月三日奉　大總統令准照辦在案所有案內關於八年七厘公債應換新票除飭印刷局趕速照印外本局定於六月二十日起開始換發先給收據合將換發新票辦法登報通告俾衆週知

民國八年七厘公債換發整理公債七厘債票辦法

（一）凡持有民國八年七厘公債票其票面號碼在本年四月十九日政府公報公布該項公債發行債票號碼表以內者均准持向內國公債局換領整理公債七厘債票以還支取本息其在遠道各處得就近送交中國交通兩銀行代換（二）前項八年公債票概照票面數目每百元實換整理公債七厘債票四十元（三）凡持有前項八年公債票者應於原債票正面財政部印左邊逐一加蓋本人圖記或簽字連同附帶息票自第四號起至四十號止共三十七張並塡具請換整理公債七厘債票書一併送交內國公債局先行掛號掣取收條俟驗明原債票號碼確在該項公債發行號碼之內准於十日後憑原收條領取整理公債七厘債票其由各處中國交通兩銀行代換者即由各該行先行出具收條交與換票人收執俟各該行驗明原債票號碼確在該項公債發行號碼之內准於三星期後持向原經理機關領取整理公債七厘債票倘原繳債票不在該項公債發行號碼之內即將原繳債票退還收回原收條註銷（四）前項應繳附帶息票如有欠缺時應照原息票息銀數目按四折計算補繳息銀（例如欠缺百元票息票一張應補繳息銀一元四角餘類推）一面即由經理機關另給收據交與換票人收執俟原息票發現時連同收據持向原經理機關取回原繳息銀（五）各處中國交通兩銀行收到前項八年公債票照俟驗明號碼無誤後應將每星期應發整理公債七厘債票種類張數票額各數目函報各該總行彙報內國公債局以便照發新票一面將每月所收發票於債票及息票漢文正面逐一加蓋換訖作廢戳記分別種類彙訂成帙每帙以五十張為限於次月上旬列表送交各該總行彙送內國公債局核銷（六）整理公債七厘債票計分千元百元十元五元一元五種凡換領該項債票其票額滿千元者應給千元票滿百元者應給百元票例如應換票額為五千八百六十七元即給千元票五張百元票八張十元票六張五元票一張一元票二張餘類推（七）換發前項新票以十年六月二十日為開始換領之期至十年十二月三十一日截止過期不再換給

戊A2448

內國公債局通告

為通告事查民國七年短期公債第七次還本抽籤業於六月九日在中央公園執行所有中籤號碼係第零九第一七第二三第三四第五零第五七第六二第七九第八六第九八等十號凡持有七年短期公債票其票面號碼末兩位數目為零九為一七為二三為三四為五零為五七為六二為七九為八六為九八者均為第七次中籤債票統計中籤債票一萬七千八百五十張合銀元四百八十萬元除還本辦法另行通告外茲定於六月三十日起開始還本無論何地一律支付現洋恐未週知特此通告

次還本辦法通告

（一）此次民國七年短期公債第七次還本事宜由左列各機關經理之　㊀中國交通兩總銀行為經理還本總機關　㊁各省中國交通分銀行為經理還本分機關（二）此次民國七年短期公債第七次還本中籤號碼除另印號碼單送交各經理還本機關以便購票人隨時取閱外並登載京外各報兩星期俾衆週知　㊂所有民國七年短期公債票無論萬元千元百元十元其末兩位號碼與號碼單所列各中籤號碼相同者均為此次中籤債票（四）此次民國七年短期公債中籤債票所有償還本銀概以通用現銀元由各經理機關償付（五）此次民國七年短期公債第七次中籤債票其附帶第八號以下之息票計三張應由持票人於領取本銀時一並繳還該經理還本機關應核明所缺息票銀數於應付本銀內照數扣除（六）此次民國七年短期公債第七次還本由本局製定表式送由各經理還本總機關分發所屬各分機關將每月付出本銀及收回債票稱類張數金額詳細塡載兩份連同所收債票及附帶第八號以下之息票於次月上旬送交該總機關查收復由該總機關留存一份備查以一份連同債票及附帶之息票並另塡總表一份於次月下旬彙送本局查核（七）此次民國七年短期公債第七次中籤債票限於三年內由持票人向經理還本機關領取本銀過期不再償付

戊A2583

洋布足頭業團體維持會啟事

本會於陰曆五月十三日開第四次大會全體公決敦請朱廣石先生擔任本會幹事長當蒙俯允主持會務嗣後各處如有公文信件請逕寄至北河南路上海總商會三層樓朱幹事長收啟本會事務所暫假九江路民豐里洋布公會會內特此通告

乙A3866

上海總商會商品陳列所徵集各省商品通告

集各省商品分部陳列以資比較而勵觀摩用將簡明辦法刊布報端諸祈　公鑒（一）本所訂於本年陽歷八月開幕即舉行展覽會審查商品分別等第給予獎牌並擇尤呈請農商部核給獎憑（二）本所徵集各省商品統限本年陽歷七月三十一日以前彙運到滬以便陳列而備展覽（三）商品以國貨為限必須具有下列資格之一（甲）現為國際貿易品及將來可推為國際貿易品者（乙）每年產額已在國內各商埠推銷甚廣者（丙）有足供參考改良之希望者（丁）認為有商品之價值者（四）各省各埠總商會為本所委託代行徵集商品凡出品人照章塡具願書及商品說明書並索閱本所各所詳細規章均請就近向該商會接洽（五）出品人一如有向本所接洽直接出品者本所隨時接待（六）各處商品均由出品人就近送交商會領取收據由商會彙運到滬經本所檢查後所有運費等項由本所酌給津貼其出品陳列滿一年後分別發還（七）本所為發展各省工商業推廣國際貿易而設凡商品陳列本所即為該品之廣告場如遇中外各商注意調查本所當持派員詳為解說並擔任介紹買賣事項

上海總商會啟

戊A2420

上海北四川路致遠商號

喬楊二君身後撫恤金收欵處四川路橋南堍一百三十三號洋房陸文中君代收

籌辦湖南急賑會啟事

情重大賓出非常湘省旅滬二公緘遍現今災況自十五縣至二三十縣之多其他影響所及地方不勝枚舉桑植一縣斗米四千尚且無米可買草根樹皮採掘殆盡[illegible]龍山永綏古丈乾城鳳凰溆浦大庸沅江漢壽寶慶等縣哀鴻嗷嗷一空如洗而辰溪瀘溪新化慈利澧縣石門芷江麻陽黔陽各處亦皆饑莩盈道顛沛流離慘不忍覩醴陵兵災已為全湘之最復遭兇年遂至流亡四出總以上各州縣千餘萬人民十室不止九空殘喘無由託命所望尚內仁人君子慨賜仁粟共解倒懸庶幾百萬災黎終有來蘇之望救人一命勝造七級浮屠善果善因報施不爽惟○大慈善家垂察焉

湖南以產米名省而今年災[illegible]如永順保靖[illegible]

如蒙捐助請賜交四川路一百十二號恒豐紗廠批發所內急賑會事務所收為感

幹事主任聶其杰謹啟

乙A3800

滬南北廣益中醫院敬謝楊富臣君助施藥洋三百元

楊君偶抱采薪慨發慈懷拯救貧病共步崇臺定邀天佑早占勿藥特登報端以揚仁風

朱葆三王一亭董事等謹啟

4031

虹口博濟善後施材會誌謝

敬啟者際此夏令正擬擴充備材以備供給茲由本會主任姚君錦榆經募甘君隱名氏洋一百元陸仲甫君洋五十元又蒙陸君經募湯椿年君洋十元朱懋卿君令堂胡太夫人洋二十元鄭全富君洋十元韓金蓮君洋二元諸善士慨賜義金感銘地下除分別塡奉收據外合亟申謝以揚仁風

提籃橋華德路本會董事部　周茂蘭　胡鳴鳳　周子良　等謹啟

乙A3991

西藏路

上海時疫醫院敬謝

駐華英美煙公司助洋一千元　佐君助洋一百元　順利五金號　德記助嗎啉水十二打　足徵諸大善士熱心公益　承黃事蘇齋田君姚文敷君各助經常費洋二百元許廷佐君同人節省酒筵費助洋念元邱文卿君助洋十元老人樂善好施敝院拜領之餘無任感佩除塡呈收據外特登報端以揚仁風

院長朱葆三　史量才　[illegible]　謹啟

2586

上海城北慈善會謹謝陳裕生大善士捐助洋五十元正

沈錫圭　姚文柄　姚福同　謹啟

上海城北慈善會謹謝袁崧藩大善士捐助洋五十元正

沈錫圭　姚文柄　姚福同　謹啟

上海城北慈善會謹謝隱名氏大善士捐助洋五十元正

沈錫圭　姚文柄　姚福同　謹啟

上海城北慈善會謹謝翁惟馨大善士捐助洋一百元正

沈錫圭　姚文柄　姚福同　謹啟

上海城北慈善會謹謝陸月波大善士捐助洋一百元正

沈錫圭　姚文柄　姚福同　謹啟

2530

中國救濟婦孺總會敬謝慎成祥純記洋紙號大善士慨將遷移筵資移助洋二百元

啟者頃接慎成祥純記洋紙號來函云敝號於四月十九日遷移承諸親友惠賜隆儀本當設筵申謝茲將筵資洋二百元送於貴會充作經費並為親友造福至祈查收等因足徵熱心為善感佩日深除當奉收條外為特登報以揚仁風並祝福無量

上海老北門東首中國救濟婦孺總會　朱佩珍　王震　徐懋　等謹啟

戊A5273

上海殘疾院鳴謝項嘉澍項嘉淦項嘉瀠大善士洋一百元

謹啟者茲承項嘉澍項嘉淦項嘉瀠大善士為項椿萱五秩雙慶諸親友所餽隆儀分助敝院特別經費洋一百元拜領之餘無任感級除塡呈收條外特此鳴謝

2591

盛綢新盤加價

啓者本屆新絲歉收而盛綢純用上身絲經更形缺乏即使加價亦屬不易多得核計成本不敷甚鉅爰於端節起各貨照舊盤暫加一分五釐聊補不足以後絲價或再增加仍須以次遞升務希各客商號原是幸　此佈

盛涇綢業公所啓

A乙3779

盛綢改良廣告

盛澤向產之紗雙連三連等素濮銷於粵者為君所有機頭繩均用棉最粗之紗繩為之實無觀瞻之必要則機戶藉此以博重分非但客家受損即摺疊貨身亦蒙其害就分論分累計之處處不利於商業但習慣由來已久現敝莊等務之改良故自辛酉年五月二十日為始該項素濮寧願累增價格選收嗣後莊等素濮從此無機頭繩之惡習想貴幫所樂聞也

源記　源記盛　源和　廣信　利昌　昇記　昇發　春記　盛雲記　大昌成　廣大藝記　汪永亨昌記　鏡記　錦生　大昌義　仲記正　永興昌　彩綸　永餘　永愼昌　萬豐　元亨　益源甡　志綸　甡和　一新　惟大　新記　新茂　春記正　春茂正　廣昌成　綢莊謹白

大批榨油廠機器出售

茲有客人即欲脫售大批榨油廠榨油機器滾筒機器情願廉價出售如有新辦及擴充榨油廠極為適宜合意者請至上海外虹橋百福里內元泰五金號或至滬口一碼頭元泰五金號接洽可也

戊A2347

慈善救濟證券六月十三日開獎

初五　正副

上海老北門口有利源

河南正券　慈善中副券　頭彩式伍三彩　三誌喜

第十七期河南正券五月二十三日開出頭彩第一萬九千六百八十二號又五彩第一萬六千一百十九號第二十期慈善副券五月二十一日開出一二彩第二萬四千六百七十一號均由本號門市售出得主台銜容再聲明小號之中大獎久已名揚全球此次三日之間又逢連中三大獎足稱財臨旺地名副其實諸君欲得大獎各券開彩在即務請從速賜購認明上海老北門口有利源祇此一家別無分出特此誌喜

乙A4047

高等家庭必需品　鷹牌滅蚊盤香

本園栽培除蟲菊精製鷹牌滅蚊盤香效力卓著口碑載道每盤能點六小時之久每匣十二盤祇售洋二角今為優待各埠惠購諸君起見凡「惠洋二元四角」當即寄奉十五匣「惠洋四元八角」當即寄奉三十匣「惠洋九元六角」當即寄奉六十匣以一個月為限欵請郵匯原班回件若以郵票代洋須作九折計算已設郵局之處均可立時寄到零星惠顧「上海請向先施公司」購買「北京請向農商部勸業場」購買「杭州請向浙江商品陳列館」購買「寧波請向總商會左竹士君」購買其他各埠亦多有分售之處但各經銷處均照定價發售並無優待特權也

浙江定海縣鎭署旁　仙樂種植園工藝部啟

甲A2661

浙江平湖光華襪廠駐滬發行所廣告

本廠開設浙江平湖西門大街已十有餘年自織青島洋房飛馬雙馬月牙美女等牌純絲光紗線男女大小粗細各襪原料完全國貨色澤新巧暢銷各省久著信用曾經農商部註冊准免半稅在案茲為顧客便利起見特在上海法大馬路北吉祥街（設立駐滬發行所）謹擇定陰曆五月廿三日正式懸牌開幕此後各省及本埠新老主顧請就近本廠駐滬發行所批購可也價格從廉倘蒙惠顧無不歡迎恐未週知特此露佈

乙A3963

中華平民銀行廣告

(THE PEOPLE'S BANK OF CHINA.)

自歐戰告終各國金融均呈紊亂人民生活程度亦日見增高在中等人士已感應付之維艱而下級社會更苦生存之無術如是資本家與勞働者之階級日見距離而勞働者與資本家之衝突益加劇烈在我國情形雖稍不同而近年以來水旱洊臻政局杌棧小本經營者漸多周轉不靈而失業無食者則已與時俱勝若不講求救濟助以生存則於社會公安不無影響同人等因擬集合股本一百萬元組織中華平民銀行其普通業務則在調劑社會之金融而特別精神則在輔助平民之生計即以調和勞働與資本之衝突維持國家與社會之安寧海內外同胞幸有以教之

籌備處設於北京前門外小馬神廟十一號電話南局一四二三號

籌備主任葉恭綽　籌備員　張鎏　包承志　包學淵　關子高　敬啟

戊A2590

中南銀行擇於陽曆七月五日（六月初一日）開幕

董事　黃奕住　韓希琦　吳秀生　史家修　王敬祥　馬亦[illegible]　葉沅坪

監事　徐國安　陶瑗

總經理胡筠謹啟

行址上海英租界漢口路四號　電話中央六一八一

戊A2494

中國銀行浙江莫干山夏季辦事處開幕廣告

本行為便利中西避暑人士起見在浙屬莫干山地方設立夏季辦事處現定六月二十日開始辦理至十月一日撤

茲將該處營業重要事項佈告如左

（一）收解各埠匯欵　（二）經收活期存欵　（三）代理各埠收付　（四）買賣貨幣　（五）兌換本行發行鈔票

戊A2527

金城銀行廣告

本行額定股本五百萬元已收四百五十萬元遵照銀行則例呈經財政部核准註冊專理商業銀行一切業務中外各大都會商埠均有特約代理處並於天津上海北京蚌埠設儲蓄處

天津總行設在英租界中街第二十號　儲蓄處設在東馬路　北京分行設在西河沿　漢口分行設在歆生路九號　蚌埠辦事處設在[illegible]

上海分行設在南京路四百七十六·七號　儲蓄處附設行內

南京辦事處設在下關二馬路廣安里

電話經理室中央一三五〇　營業室中央三八〇〇　國外匯兌室中央二四四〇

電報掛號均掛定鑠字（七〇〇七）

2206

上海中華懋業銀行廣告

本行中美合辦額定資本美金一千萬元奉中華民國中央政府特准立案並特准發行兌換券專營國內外匯兌承辦長短期借欵收儲各項定期活期存欵貼換期票經收中外各種票據交易各種債券買賣貴重物品保管金銀及外國紙幣並介紹美國資本家投資於中國可靠之實業凡銀行應辦之業務本行無不備具如蒙惠顧格外克己本行庫內並備有美國最新避火之保管箱專候顧客來行租藏貴重物品保管箱完密租費極廉欲知詳章函索即寄

總管理處　北京分行　天津　漢口　濟南　哈爾濱　石家莊　小呂宋　分行號

通匯地點　國內各省各通都大邑　國外紐約舊金山倫敦巴黎橫濱以及其他歐美各大商埠

總理錢能訓　協理徐恩元　唐默思　洋經理耿愛德　華經理沈志賢　沈成栻　謹啟

電話中五八四一·五八四二·五八四三　電報掛號三一七七

乙A3544

匯綸布廠駐滬發行所遷移布告

茲因原住三馬路朝宗坊房屋翻造今擇於夏曆五月二十三日遷移至五馬路正豐街久安里二百四十三號照常交易以後倘有信件等項請逕送該處可也

電話中央一千零四十號

匯綸布廠駐滬發行所　匯源申莊　同慎棉紗號　同啟

乙A3992

空前未有之大贈品

特別大減價　奉贈全表券

上海南京路惠林登手表公司

陰曆五月二十日始二十天為度

上海華商證券棉花交易所股份有限公司籌備處通告

本公司額定資本一百萬元共分二萬股每股洋五十元分四期繳納計每次繳納股銀洋十二元五角（每元作七錢二分）茲經籌備會議決定於陰歷五月十一日（即陽歷六月十六號）起至五月二十四日（即陽歷六月念九號）截止為繳納第一次股銀期限除派給經紀人及分配掛號認股諸君外係由發起人分認足額凡各股東持有本籌備處通知書者務於期限內隨帶繳股證向後列各銀行錢莊繳納股銀換取收據恐未周知特此通告委託代收機關列後

華大銀行　正利銀行　滬海銀行　晉德莊　益康莊　安康莊　鴻豐莊

籌備主任裘子怡謹啓

發起人　范詠春　陸冲鵬　林鴻卿　裘毓麐　邵玉書　胡可莊　陳伯升　金鑑三　裘子怡　陸崧侯　王搏九　虞挺芳　彭桂年　黃伯平　沈芑舫　徐乾麟　秦錫圭　黃祥麟　潘縵琴　王松堂　諸文綺　莊凌晨

籌備處　雲南路會樂里二百六十八號　電話中央五八六九號

乙A 3726

上海煤業交易所股份有限公司籌備事務所

（設在城內福佑路煤炭總公所內）

籌備主任　謝衡牕

籌備員　王濟夫　顧松壽　何元增　羅德佑　魏衡甫　蔣泉茂　張茂廬　杜鳳標　蔣麟伯　錢逵三　嚴仰山　鮑哲泰　張順富　杜松揚

B A 4051

華商中外貨幣交易所股份有限公司籌備處通告

THE CHINESE COMMERCIAL STOCK EXCHANGE LTD

本公司額定資本國幣五十萬元共分五萬股每股洋十元在本埠適中地點設置市場專營中外各國一切貨幣交易股份業由發起人全數認足一俟籌備就緒即行開始營業特此通告

發起人　鄔挺生　盧筱嘉　張雲江　沈幼瑜　陸冲鵬　湯景潛　金仲廉　曹省之　陳君亮　李百忍　施伯圭　高曉東　范碩甫　周茂蘭　章子怡

籌備主任鄔挺生　籌備副主任張雲江　高曉東　籌備員金仲廉　曹省之　周茂蘭　李百忍啓

籌備事務所在江西路三和里濟東銀號樓上　電話中央二四四二

A甲 2689

上海華商煤業交易所籌備處通告

本交易所聘請佑尼干公館費信惇律師為法律顧問

南京路民昌里七號　電話中央一千一百五十三號　本所辦公時間上午八時起下午六時止

A乙 3998

佑尼干公館費信惇律師代表上海華商煤業交易所啓事

啓者上海華商煤業交易所現委本律師為法律顧問今後遇有他人對於該交易所所有非法行為或破壞及損害名譽等事本律師既受該交易所委任應以相當之法律對付之特此登報預聞

乙A 4049

萬國物券（金幣）交易所股份有限公司啓事

英文名稱（The International Produce, Stock & Gold Exchange, Limited.）

本所籌備處　設在法界愛多亞路十一號　電話中央三五五二號

上海金洋交易所股份有限公司籌備處公告第一號

籌備主任許世英　籌備員　潘成章　蔡鶴生　陸觀市　馮迓市　趙占綬　黃式如　董翔遂　黃光志　洪餘慶　邵子建　姚炳然　同啓

籌備處北京路八十九號　電話中央二四八二一號　電報掛號四八二七號

乙A 3987

上海華商紗布交易所股份有限公司開幕廣告

七月一日即舊曆五月二十六日上午十時行開幕式恭請各界駕臨藉聆大教免任跂禱

地址愛多亞路二十一號

上海糖業交易所股份有限公司籌備處通告

本所遵照物品交易所條例由同業組織在本埠相當地點設置市場專營糖類交易資本總額五十萬圓分為二萬五千股已由發起同業全數認足一俟籌備就緒即行開始營業籌備處設在洋行街四十六號特此通告

籌備主任　裘養志　陳江麟

籌備員　鄭澤南　范榮卿　王蓮水　王建功　童瀾蓀　陳子翔

乙 7887

浙江旅滬同鄉公鑒

吾浙製[illegible]概本至計全浙數千萬同胞日食之所需[illegible]良則隨處見其危匪僅其身且及子孫[illegible]時修改者也偶有疎失雖悔莫追茲值[illegible]伊始凡我浙人均應[illegible]各抒己見指陳利弊俾得[illegible]得之忍以致壞流之助擲紙宜言亮邀聽察准我旅滬同鄉人叙至繁材[illegible]至乘尚乞[illegible]無任歡迎　會址英租界[illegible]

浙江省憲協進會謹啓

乙A 4013

會審公廨諭

案據日商鈴木洋行代表海德禮律師訴隆泰信豐股東杜少如樂梅青殷仲繁馮增文薛雲亭周維新請追定貨損失銀十一萬五千零五十兩一案被告等延不到案請求登報傳達等情為特諭仰該被告等於十四天以內到案辯訴否則即予缺席判決幸勿自悞此諭

甲A 2686

合眾晚市交易所股份有限公司露布

籌備處　南京路四十三號洋房　電話中央五〇一五

A乙 4053

上海絲繭交易所籌備處通告

本交易所業經上海絲繭同業組織就緒積極進行緣江浙皖絲繭總公所前登廣告一則對於絲繭交易所祗限絲廠絲繭行而其他各絲繭業號棧均不在內現本交易所係各種廠絲及黃白灰各絲繭並絲吐等同業與其他各發起人所組織實占全部營業十分之七以上已於本月十六日會議推舉籌備正副主任及籌備員並先設籌備處於望平街國語日報館樓上特此通告

籌備正主任　王正廷

籌備副主任　楊奎侯

籌備員　徐貫雲　莫觴清　馮懋堂　鄭良卿　劉石蓀　倪欽璋　沈懋坤　葛稚梁　蔡止穆　馮同君　華立侯　薛浩峰　黃吉文　王曉籟　吳松巖　邱毓庭　楊譜笙　張茂森　趙聘三　龔叔平　何敬安　高曉東　王子佩　徐曉霞　徐凌雲　楊季良　范春谷　凌芝芳　莫梅卿　蔣萊仙　艾憂鳴　錢少菊　楊公炎　錢韻堂　沈季璜　徐瑞林　施仲篪　陳灝泉

A乙 3857

上海中外股票交換所股份有限公司公告

（The International Stock Exchange Of Shanghai, Ltd.）

本所籌備處　設在上海北京路四十一號　電話中央一四三八號

乙A 3932

滬海証券交易所股份有限公司緊要通告

本所繳股證以陽曆六月三十日為收股截止日期逾期不繳股銀則繳股證作廢無效幸勿自誤特此布告

A 3373 乙

上海華商紗布交易所啓事

本所現定陽歷六月二十三日起至三十日止（即夏歷五月十八日起至二十五日止）收第二次股欵每股計洋十二元五角（每元作規元七錢二分）特此通告股東諸君屆時務希備齊股欵隨帶第一次繳欵收據前赴南京路民樂里三十三號本事務所領取繳欵證持向指定銀行交銀可也

A 3437 乙

上海華商棉業交易所開第一次股東常會公告

敬啓者六月二十號開第三十二次理事會議決七月二十四號即陰曆六月二十日（星期日）下午二時在南市中華路救火聯合會樓上開第一次股東常會務請各股東於七月十一號起每日上午九時至十二時下午二時至五時將股據交所驗明蓋戳發給入場券及議決票否決票是為至盼

理事會謹啓

A乙 3879

上海華商棉業交易所增股公告

本所遵照物品交易所條例備具文件及照繳股本總額三分之一之保證金於政府業已奉部核准准給營業執照先經登報公告茲因發展營業補充資本起見預計新花上市必須種種之設備經第三十一次理事會議決增加股額三萬股內二萬股每股仍一次收足二十元照老股分派每一老股可得一新股又增加價股一萬股每股三十元仍以老股總額二萬股為標準每老股四股得一加價股計二萬老股可得加價股五千股餘五千股歸本所職員經紀人所員人等分派今定于七月二十五號為始開始實行凡本所股東希於每日上午九時至十二時下午二時至五時携帶股據親赴本所驗明蓋戳後給付認股證書至三十一號為止定於八月一號起至十號止本所憑認股證書收銀後付給增股收據此公告

◎理事會謹啓

A乙 3924

中華信託公司通告

本公司向萬國物券金幣交易所商派股份四萬股凡購有本公司股份者擬定每十股得派萬國交易所股份一股其餘類推尚有二萬股暫行留存俟董事會成立再行酌議辦法凡我股東請將已繳股款之正式收據於七月六號起至廿號為止持赴本公司籌備處驗明股數核給萬國交易所股份收據（每股十元一次收足）恐未週知特此布聞

中華信託股份有限公司籌備處謹佈

乙A 4030

大中華信託股份有限公司

本公司資本總額一千五百萬元共分三十萬股每股洋五十元先繳四分之一計每股洋十二元五角認股時每股預繳定銀洋一元除由華僑方面認購五萬股京津漢三埠認購十萬股外餘由發起人分認足額茲定陽曆六月十五日起委託下列機關代收第一次股欵

中華懋業銀行　滬海實業銀行　蘇州銀行　國寶銀行　大豐銀行　益大莊　益昌莊　寶昶莊　長源莊　濟東銀號　寶興莊　信成莊　同德莊　振泰莊　泰康莊

發起人　張小松　祝蘭舫　徐冠南　盧筱嘉　張岱杉　盧筱嘉　李光啟　章子怡　楊叔英　雲海秋　陸冲鵬　郭靜波　王省三　李搢臣　王省三　施載春　金拱北　鄭丹輔　施載春　方韻松　單以亭　晏屏如　劉春圃　劉春圃　陸達權　陳震東　曹省之　沈蓮鍔　楊筱堂　金仲廉　施伯圭　施伯圭　周佩宜　沈幼瑜　曹省之　蔡翔如　陸冲鵬

籌備主任　盧筱嘉

籌備員　李光啟　陸冲鵬　王省三　施載春　劉春圃　曹省之　施伯圭　沈幼瑜　陸冲鵬

籌備事務所　四川路十號洋房樓上

甲A 2493

滬江油餅雜糧交易所籌備處通告

本籌備處設於法界外灘十二號

乙A 4001

河南救濟正券五五大獎揭報

頭獎一九六八二號（本埠大利源經售）

二獎二五八六四號（本埠廣利源經售）

六四號（河南義賑會經售）

三獎四七[illegible]

六八號（本埠大利元經售）

一五一　六三二號（河南義賑會）

五獎二張　一四四號（杭州仁裕經售）

一六二一九號（本埠有利源經售）

四獎二張　一二三

戊A 2586

中易信託股份有限公司廣告

本公司額定資本八百萬圓已收二百萬圓經董事會決定先設信託及銀行兩部其他各部隨時增設現已擇定法租界黃浦灘十二號爲營業地址一俟修葺工竣即行開業特此預告

董事長 朱葆三 董事 郭外峰 魏伯楨 趙林士 李雲書 盛筱珊 邵兼三 盛丕華 馮友笙 虞洽卿 李志方 孫衡甫 張申之 蔡琴孫 沈潤挹

監察人 樓恂如 趙芝室 薛文泰 周佩箴 聞蘭亭 經理 洪承祁 副理 盛同孫 俞佐庭 同啓

○電報掛號 中文2562 英文CHITRATRU

乙A 3858

中華信託股份有限公司籌備事務所開收第一期股本通告

本公司開收認股定銀每股先繳洋一元業於六月十五號一律收齊截止茲定陽曆六月二十一日(即陰曆五月十六日)起至七月五號爲止(即陰曆六月初一日)爲繳納第一期股本之期 認股諸君請將定銀收據註明住址通訊處持向原收欵之各銀行錢莊每股再繳洋十一元五角繳銷定銀收據調換第一期股份正式收據希特此佈聞諸 公鑒

英文名稱 The Trust Company of China, Ltd.

籌備主任 姚慕蓮 顧馨一 謹啟

地址 上海南京路先施公司西首(電話中央二一九一七 電局掛號六三九五)

乙A 3817

中國商業信託股份有限公司籌備處通告第三號

本公司前承滬海證券交易所發起人會分派該所股份萬股當由籌備員會議決定統讓已購本公司股份者攤派規定每十股得派一股限六月廿九日(即陰歷五月廿四日)截止現在爲日無多凡我股東務乞速持正式收據向望平街七號本籌備處照派幸勿遲誤爲盼

籌備主任 邱渭卿 常駐籌備員 江湘浦 陳君亮 李孤帆 電話中央二一九七

乙A 3690

通易信託股份有限公司開創立會廣告

本公司定於七月十日下午一時在西藏路寗波同鄉會開創立會議決章程選舉董事監察人自七月三日起在南京路餘興里本公司籌備處憑股欵臨時收據照給入場證選舉票議決票委託書如股東有事不能到會得塡寫委託書交本公司之他股東到會代表除已載明股欵臨時收據通知各股東外再行登報聲明以便週知

籌備主任 范季美 啓

乙A 4034

上海紗業信託銀行股份有限公司啓事

英文名稱 THE COTTON TRUST BANK OF SHANGHAI LIMITED.

本銀行股本總額五百萬元計十萬股每股定通用銀圓五十元全額股分當由發起人照數認足股欵按四期繳納第一期每股先收銀圓十二元五角繳欵日期經發起人第二屆會議議決定陽曆六月十五日起至六月二十日止爲發起人收股時間業於期內如數收足計收到銀圓一百二十五萬圓洋釐以七錢二分五厘算合上海𫶸規銀九十萬零六千二百五十兩正茲將存欵各銀行及各錢莊開列於後

一存滙豐銀行𫶸元二十萬兩 一存麥加利銀行𫶸元五萬兩 一存花旗銀行𫶸元五萬兩 一存正金銀行𫶸元五萬兩 一存承裕錢莊𫶸元十一萬三千二百八十一兩二錢五分 一存滋康錢莊𫶸元七萬七千四百零六兩二錢二分七厘 一存怡大錢莊𫶸元十萬零零八百四十三兩七錢六分 一存益昌錢莊𫶸元八萬四千四百念一兩八錢八分三厘 一存恒祥錢莊𫶸元八萬九千零十五兩六錢三分 一存恒隆錢莊𫶸元九萬一千二百八十一兩二錢五分

發起人 王一亭 甯松泉 聞蘭亭 趙占綬 董仲生 邵聲濤 吳培之 邵兼三 沈達卿 賈玉田 邊瑞馨 鄭松亭 徐慶雲 李錦章 馮炳南 嚴康楙 張雩春 金錫之 張蕙史 匡仲謀 陳子壎 洪吟蓉 王養安 俞福謙 吳麟書

事務所暫設寗波路永清里八十五號 電話中央一千〇六十七

江蘇典業銀行名集創立會通告

本銀行股本總額一百萬元先收四分之二計五十萬元業經認足繳齊定於七月二十四日即舊歷六月二十日上午九時在蘇州城內長春巷借全浙會館開創立會通過章程選舉董事監察人除分寄通知書入場券及委託書外特依據公司條例於一個月以前公告務請各股東屆期惠臨爲荷 江蘇典業銀行籌備處啓事

A 2624 甲

農商銀行名集創立會通告

本銀行招收股本業經各股東認定成數向代收各銀行陸續交納茲定於陽曆七月十六日在北京開創立會議決各項議案並選舉董事監察人務祈各股東到本籌備處驗明股欵收據換取入場券以便到會列席如有已認未交之股欵並希於七月五日以前交足特此通告 農商銀行籌備處啓

A 2729 甲

蘇州儲蓄銀行收集第二期股本通啓

啓者本行遵章於陽歷五月十二日在北京東堂子胡同鄧宅開股東常會報告賬略並經議決收集第二期股本四分之一計每股銀二十五元茲定於陽歷七月一日爲始至九月三十一日截止倘在蘇滬兩處本行其在北京交股者託由北京商業銀行代收均即掣付收據以憑日後掉換股單此頌○各股東日祉

蘇州儲蓄銀行董事會謹啟

乙A 3990

上海達豐染織股份有限公司名集創立會公告

啓者本公司股本定額銀元五十萬兩現已招足茲定於夏曆六月十二日下午一時假座錦里振華堂洋布公所開創立會提議章程並選舉董事監察特此通告

本公司批發所電話中四三五一

乙A 3475

華商上海水泥股份有限公司啓事

啓者本公司現欲購辦機器應收第二期股欵四分之一茲由六月三日董事會議決於夏歷五月初十日起至廿九日止已託四明銀行淮海銀行安康莊仁亭莊四處代收股欵仍照第一次交欵辦法(如付銀兩者一律以七錢二分合算)屆期務希惠付該欵爲荷又本公司自五月初九日起遷至四川路十號內辦公除另函通知外特此佈 聞即祈 公鑒

乙A 3663

中華印書館股份有限公司股東成立會通告

本公司茲定古曆六月廿七日(即陽歷七月卅一號)在本公司樓上開股東成立會修正章程選舉董事監察人並議決各事項凡我股東請六月十一日起至廿五止將所執收據戶名股數號數開送上海北泥城橋本公司總務處換取入場券及選舉票等件除分函奉達外特此通告即希 公鑒 發起人全體謹啓

甲A 4017

香亞化粧品藥品股份有限公司擴張增股公告

本公司由旅美華僑於民國四年在美創設集股二十萬元設廠於美國舊金山所有出品備受彼邦人士歡迎繼以振興祖國實業挽回外溢利權起見遂於民國六年將全廠遷回上海復以價廉物美風行一時現因推廣營業增招新股三十萬元藉資擴張連原有資本計共五十萬元分爲二萬五千股每股滬銀二十元一次交足本公司出品精良營業發達久已見信於社會一經投資即可與舊股東享受同等權利熱心實業諸君幸毋交臂失之欲閱章程請到下列各收股處索閱或函索即奉上

收股銀處 本公司總發行所 上海南京路 廣東銀行 上海寗波路 五族銀行 天津北馬路 金城銀行 上海南京路 中華銀行 上海北京路 五族銀行 北京煤市街

發起人 唐少峯 郭標 歐彬 顏少初 梁季典 胡耀廷 郭樂 龍子誠 蔡廷幹 陸瀧泉 楊晢子 馬應彪 黃季植 楊季子 李茂之 陳君亮 關桂湖 梁桂山 張筌階 曾其衡 周蘭樓 何扶生 歐陽榮之 周醬宸 黃幼芝 鄭崑山 許公遜 黎詠泉 溫維飛 劉錫基 趙晉侯 楊欽三 鄭業臣 沈養源 嚴直方 劉德譜 劉殿生 鄭藻森 李文恩 余敦威 蔡章成 劉文煊 唐貽棟 林載伯 黃連藻 容文達 同啓

戊A 2529

華商柳江煤礦鐵路有限公司增股通告

啓者本公司於本年六月十九日在上海總商會開第三屆股東常會提議擴充工程增加股本議案當經議決(一)增加股本七十二萬元每股百元計七千二百股分四次收足每次至少以半年爲限按收四分之一(二)新股先儘舊股東按股照加於通知一個月內覆函承認並於陽曆七月一日起開始先收四分之一股欵遲至八月底截止如逾期繳不足額得由公司登報另招新股補足原額如願將二三四次股欵提前塡交者聽(三)新股於交股之次日起息其他權利新舊股一律平等各等語除另函通知外恐未週知特再登報通告即希 公鑒 董事會啓

乙A 3454

華成火險有限公司發息廣告

本公司自庚申四月起至辛酉三月底止第十四屆結賬經董事會議決照發常年八厘股息茲定於陽歷五月二十二日起除星期外每日自上午九時起下午五時止發給股息請在股諸君屆時攜帶股票息單移玉南市萬聚碼頭本總公司收取股息爲禱 總董朱葆三 總理穆杼齋謹啓

戊A 2487

漢口股票貿易股份有限公司廣告

本公司額定資本漢口通用銀圓三十萬元分爲一萬五千股每股二十元早經數收足茲定七月一日開幕並自六月二十五日起七月二十五日止在本公司股務處調換股票特此廣告

住址漢口法租界新巴黎街 電報掛號(寶字)六三一九

乙A 3972

華商柳江煤礦鐵路股份有限公司發給官紅利通告

啓者本公司本屆官利及(己)(庚)(辛)三屆紅利業經本屆股東常會議決於陽歷七月一日即五月二十六日)起照發等語凡我股東請於是日起每日上午十時至下午三時將股票持至上海新閘路一五四號本總公司憑領爲荷特此通知即希 公鑒 董事會謹啓

乙A 3868

海門大生第三紡織股份有限公司付息換票廣告

茲訂於夏歷五月二十一日在上海九江路二十二號滬事務所開始發給九年份官利並塡換股票息摺凡在股諸君務祈於夏歷六月二十日之前將入股收條來換股票息摺如若逾期須至海門本公司塡換特此通告 張謇 張詧 同啓

乙A 3825

滬商棉紗交易所籌備主任諸文綺啟事

近以染織同業自辦滬商棉紗交易所鄙人忝居發起辱承諸戚友紛紛以請求股份或位置所員事來相囑託但該所股份限定必須染織同業或紗業始得分派其所員亦必受試合格始得錄用鄙人雖被推爲籌備主任一切皆須合議取決諸君囑託實屬無可設法至爲抱歉茲以函多不及徧覆特行登報奉達倘祈戚友諸君鑒而諒之實爲厚幸再鄙人參與大世界上海夜市交易所發起人所得股份利益悉充鄙人擬辦職業學校基金深恐戚友諸君或有誤會謹此聲明幸垂察焉

乙A 3986

經募車債銀行團代購鐵路車輛招標廣告

本團現受交通部之委託代滬杭甬路訂購客車車底十六架凡願承辦者可備具圖說費三十元向本團辦事處購領招標簡章及車底圖樣說明書惟該項圖說僅備五十分凡購領者每家以一分爲限

開標日期 十年八月三十一日下午二時

本團辦事處在北京前門內西皮市銀行公會內電話南局三五八六 三六七六

乙A 3798

尚有評前告白接登第二張第六版

本報今日要目

第一張第一二三四頁均頭等廣告

第二張第五八二頁爲戲目與廣告第六頁頭等廣告第七頁電報及新聞其重要問題爲

電報 張作霖電增軍四旅索餉三百萬 粵軍已入梧州

第三張第九十二二頁爲商務與拍賣遺失等廣告第十十一二頁爲各埠新聞其重要問題爲

本埠 米店領照事尙未解決 歐美考察教育團返滬

第四張第十三十六兩頁爲廣告與火車時刻表第十四十五兩頁爲本埠新聞

第五張第十八頁爲自由談第二十頁爲常識第十七十九兩頁爲廣告

天蟾舞臺

新排大宋歷史好戲

全部包公出世

狸貓換太子

諸位請過來瞧瞧我們這齣機關佈景的新戲看

是劇既重情節又重唱做更重佈景故全齣自始至終一幕有一幕之精采一場有一場之特色幸觀者勿以尋常新戲視之爲盼劉小衡之寇承御常春恒之陳琳芙蓉草之劉妃劉玉琴之李妃爲全劇主要人物唱做非常着重而小衡春恒之五音聯彈有西皮有二黃二人在九仙橋對唱高撥子襯以七音重聯彈足有三刻之久故唱做尤其娛耳悅目與衆不同張韻宸之八王張長庚之眞宗劉松亭之郭槐黃智斌之太子顧炳文之包公亦各有各人之擅長每場各人皆有特色趙洪林之番王突利可汗張小樓之宋將高雙印李雲峯之宋帥曹文豹打工之緊湊架子嚴整令人觀之精神奮發之武行中最妙者爲特別排陣操演陣勢五花八門令人觀之如臨大敵實爲戲劇中之創見也

劇中特點

包公出世壁上魁星忽隱忽現

李宸妃臨產奸人活剝狸猫兩場皆以電影幻景寫眞令人觀之驚奇叫絕

九曲橋下蓮花池中之機關忽現土地九人出來護駕

御花園祭時變作鄷都城使人莫測

蓮花盒中隱藏眞龍開盒視之忽而太子忽而蟠桃

錦毛大獅跳躍高山如履平地眞有騰雲駕霧之妙

雷火起自空中電光閃於四處烈風暴雨追捉妖精

三十二根齊眉棍轉瞬變爲三十二面彩旗滿臺飛舞眞是未曾見過之彩

頭金鑾寶殿忽變爲大孝堂

火燒玉宸宮房屋傾倒現出仙橋李宸妃坐於蓮花騰空飛去

大世界內乾坤大劇場五月念四日夜日戲目

另售座資 日戲包廂每位二角 正廳每位一角 夜戲包廂每位四角 正廳每位二角 手巾小賬分文不取

日戲：方筱奎 小月來 李人翠 汪碧傑 李人雲 俊侯 景玉峯 湯雲峯 陳桂芳 陳菊芳 雪盃圍 鴛鴦樓 送銀燈 三娘教子 佳期 放曹 捉碑亭 御

夜戲：紅菊花 金菊花 汪碧雲 小三麻子 張少泉 李侯雲 春來峯 陳善甫 粉菊花 大查海 戰長沙 十八扯 鐵公雞 武家坡 嫦娥奔月 潮珠廟頭關 林文杜 金奎韓 三本 人俊李 金奎韓

准映影片：尚武驚險長片 多寶箱 共三十本 今映第三四五六十十十十本

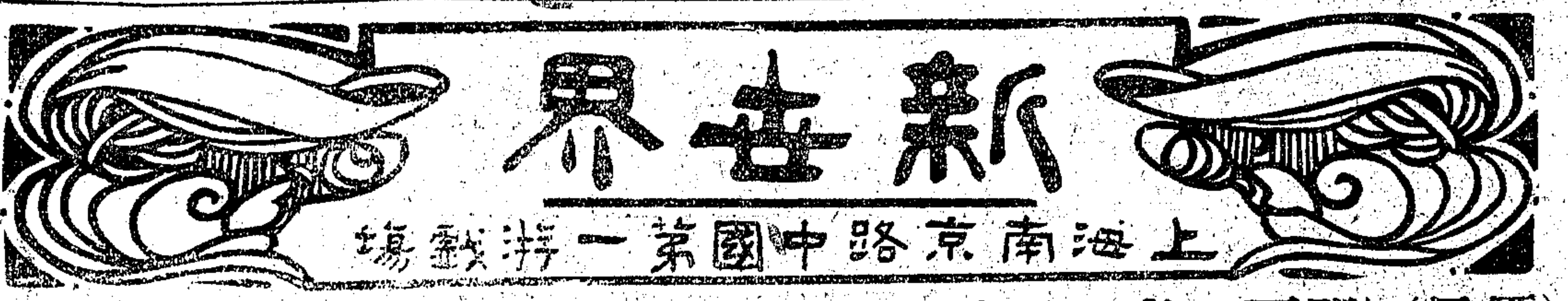

價目（門票二角）（月票 男賓六元 女賓三元）（大菜券 洋二元）（地道南北二部兩面交通）

周杏泉 大飛鋼叉｜蔣九如 巧耍花壇｜孫連元 文武戲法｜田永奎 改良雙簧｜王玉鑾 李寶亭｜邵雅軒 文武戲法｜田大紅 七歲玉｜黑牡丹 田大愛｜萬人迷 梨花大鼓｜小黑姑娘 單口相聲｜何質臣 京韻大鼓｜蕭振和 八角快書｜吳玉奎 京韻吹中外戲｜蓮姑娘 女子雙簧｜邱聘卿 三絃彈戲｜黑姑娘 京韻大鼓｜沈易書 南方拉戲｜影戲 女賊｜莫悟奇 歐西魔術｜大京班 文武京戲｜愛華社 女子新劇｜小阿友 四明文戲｜新蘭社 本灘｜吳玉蓀 描金鳳 玉蜻蜓｜楊月樓 楊星槎 珍珠塔｜趙稼秋 王稼蘭 雙珠鳳｜石秀峰 楊家將｜黃鶴峰 五虎平西｜筱桂生 時事蘇灘｜邵文濱 改良申曲

南部二層屋頂每晚九時至十一時加映影戲

請看本世界眞龍忽然變大之奇事

本世界龍出現以來得自…（下略細字）

新世界內第二劇場大京班 游客入座不取分文 五月念四日夜戲目

日戲：張韻清 王君奎 趙月樓 陳泉月 霍春韻 張琴處 雙祥 韓長寶 劉田雨 彭春芳 劉益芳 張笑芬 寶蓮燈 王三宮 三王 麻子 賣覺 除三害 獨木關 打扛子 投唐

夜戲：王笑君 張月奎 趙月芬 陳樓泉 霍韻琴 張春祥 雙處 四盞燈 韓長寶 取北原 盜宗卷 溪皇莊 胭脂虎 雪盃圓 相府 算糧 潞安州

影戲：第二集 黑衣婦

共和影戲院

西門外方板橋

星期二四及星期日換片

星期二戲目：醒世新片 除暴安良 第三四集 寶鑰奇案 四本 五本 奇怪車郎

星期三戲目：滑稽二本 醒世新片 除暴安良 五本

價目：正廳一角二十 樓廳二角四十 月票包廂三角半 特別包廂半元 幼童減半

聲提線舞臺 京戲

本台一律公議章程 外加飯元念元 大世界後街里 八仙橋菜市口 四萬界餘慶 車路武

陳昌浩 寗波 文書

寓先施公司後渭水坊二百五十

華俄道勝銀行

本行於一千八百九十五年設立總行在俄京…（細字）

噎膈反胃丸

痛反胃丸

內經曰三陽結謂之膈…（細字）

愛普廬影戲院

開設北四川路 海寗路北十二五號

價目 樓下八角 一元 樓上一元二角

本年出版 大偵探 政治長片 最新笑片 五集六集七集

世界新聞 六 大 本 秘密皇室 又名黑暗世界 全部二十二集四十本 滑稽笑話

新愛倫影戲院

美界海寗路 中市愛倫舊址

今日本探偵長片 大英美國…（細字） Lusitania

若欲除根非此不可

濟生老白濁丸

余十年前患白濁…（細字）

伯卿 顏謝

天德堂 京都

包醫

來堂包醫 過期不愈 醫金藥資 出立保單 包愈 還原洋 分文不取

備有男女 代煎湯藥 不便者 各請隨 養病房間 樂 便往 來

乙387

本堂混花柳…（細字）

舌苔如何

舌現白苔或見舌苔中有黃厚一層滿舖者乃是肝經失調腸胃無序之故…（細字）

胃不消化之慘苦

在江西省有胃痛舊症治愈

胃不消化胃脘疼痛雖多年宿疾亦毋庸憂慮以爲不治因已有治愈者作爲模範也即如葛裕常君係自願將獲愈情形廣告大衆也江西新建縣署內務科主任葛君裕常先生來示云自幼身體素弱腹中起一痞塊行動疼痛有時痛不欲生之勢求醫累百盈千醫生亦不識病源均是束手無策數年以來公私交集更不如前竟有旦夕之憂家人四處索方未得見效幸遇友人道及如有疑難症候百藥罔效者服韋廉士大醫生紅色補丸功效頗大當向大藥房購得半打按時吞服果見奇效二十餘載宿痼漸覺輕鬆而且飲食倍增疼痛全愈身體強健始知此丸之功實非淺鮮焉

新建縣內務科長 葛裕常先生玉照

天下馳名之韋廉士大醫生紅色補丸專治由血不潔淨淡薄如水以致腦筋衰殘所起各疾凡經售西藥者均有出售或直向上海四川路九十六號韋廉士醫生藥局函購每一瓶中國大洋一元五角每六瓶中國大洋八元郵力在內

何物可食如何食之 係敝局所刊小書之名稱也其內容豐富於衛生有益如欲索取即須寄一明信片至以上所列地址原班奉送 本可也

溥愛醫藥社

上海三馬路跑馬廳安康里

痛瘋丸

痛瘋筋骨痠痛…（細字）

內服外治 痛瘋 痛瘋水 丸 每瓶一元 每瓶七角 洋 洋

續嗣聖藥

男子九醜丸

專治先天不足後天斲喪…（細字）

廣東保太和啟

廣嗣金丹

腎爲生命之源…（細字）

氏臘香廬藥房啓 上海寗波路雙料名廣 長沙福天崔

小腸疝氣丸

疝氣之症…（細字）

濟生藥房 費伯英 啟

感謝小腸疝氣丸

部人於五年前忽得小腸疝氣之症步行蹣跚殊覺不便服藥求醫旋愈旋發因至申求學肄業茲由友人沈君賓連介紹上海四馬路丹桂第一台對面濟生藥房之小腸疝氣丸服之異常靈效即往購料一盒計洋二元照法服之自覺減輕再服一盒病覺消除特爲誌謝

上海武昌路二百七十一號楊愼初謝

數理雜誌 三卷一期出版

北京大學編輯之數理雜誌前出兩卷由北京大學出版今自第三卷起改由本館發行年出四期第一期現已出版要目列左

▲安斯頓相對論 ▲陽電射 ▲羅素的數理哲學導論 ▲五次方程式 ▲光之電磁說 ▲一次有向量函數 ▲物之分析(羅素講) ▲數理叢談

每冊二角

商務印書館啓 丁A1144

ㄍㄨㄛ ㄧㄣ ㄍㄨㄛ ㄩ ㄕㄨ
國音國語書

本館最新出版之國音國語各書除國民及高小學校所用之新法教科書及國民學校所用之新體教科書外尚有左列各種

國音學講義 一冊四角
實用國音學 一冊兩角五分
(教育部公布)校改國音字典 一冊四角
(校改)國音學生字彙 布面六角 紙面三角
國音淺說 一冊一角五分
國音問答 一冊二角
國音教本 一冊一角
注音字母練習片(附拼音盤) 每副八角
練習國音五彩方木(附說明書一冊) 每匣一元
國音方字圖解(附教授書一冊) 每盒五角
國音字母發音圖(附說明書一冊) 每幅一元

國語學講義 一冊四角
實用國語文法(上編) 一冊七角
中國語法綱要 一冊三角
實用國語會話 一冊兩角五分
國語虛字用法 一冊兩角五分
國語拼音盤 每組八分
國語拼音方字 每匣二角
白話文範(並參考書各四冊) 每冊三角
新體白話信 二冊三角
白話文文法綱要 一冊二角
白話字詁 一冊二角

商務印書館發行

上海四馬路畫錦里口東 育文書局特別大減價祇有一天了 購者從速

上海愛儷園廣倉學宭新出藝術書

周金文存 卷五 彝鐘缾壺盉觥斝卣觚角爵觶耑雜器每部二冊計洋三元 卷六下 末矢鏃劍幷有單行本首卷須俟重印卷五正月出版卷六下月出版周金文存完

周金文存 卷六上 戈戟瞿矛劍斧鉞刀槃弩機距 前四卷已印入藝術叢編

廣倉專錄 **臨時增刊** 每冊

草隷存 分類六一金二石三玉四甎五瓦六木合為一卷定價洋三元草隷始于漢而盛于晉然自唐宋以來無有知其真面目者此卷以隷之兼草者為宗不雜入今草且皆有原本無一虛造欲知草法之源舍此何求六月出版

卷上曾印入藝術叢編此幷中下二卷合為一冊定價洋一元五角十餘頁均玻璃版印定價一元總發行處上海靜安寺路愛儷園寄售處上海三馬路蟫隱廬五馬路著易堂

本園校印大藏經全部連紙售洋二百四十元 存書不多欲購從速 大藏經流通處附啓

乙A3974

新學年 又開始了 諸君要用甚麼?

中華書局 出售下列各物 諸君用得着嗎?

教科書	參攷書		教育用品	
國民學校用	國文	哲學	石板	本國筆墨
高等小學用	英文	科學	石筆	自來水筆
中學校用	國音	法制	鉛筆	各種紙張
師範學校用	國語	經濟	鋼筆	博物標本
商業學校用	歷史	修養	墨水	理化器械
女學校用	地理	字典	紙簿	其餘各物
夜校用	地圖	詞典	繪具	名目繁多

(仿35)

國語專修學校暑假講習科廣告

本校為便利各地教職員及中等以上學生利用暑假研究國音國語起見特設暑假講習科免收學費以期普及簡章如下

▲課程 國音班 注音字母 拼法 講讀 會話 國語班 國語文法 講讀
▲教員 江蘇沈恩孚 黎錦熙 黎錦暉 王璞 陸衣言 李宗鄴 顧樹森 沈問梅 李廷翰 陸費逵等
▲校期 陽曆七月廿五日起八月二十日止每日三小時分午前午後上課
▲學額 每班各定六十人
▲學費 不收學費祇收雜費二元(報名時預繳)
▲膳宿 寄宿全膳者六元僅午膳者二元
▲校址 上海法租界敏禮尼蔭路四百十五號
▲報名處 本校或拱辰街口中華書局二層樓

(辛91)

交通大學招生簡章見本報第四張

北洋大學招生廣告

本校本年招考本科一年級新生共三班預科一年級新生共二班天津在西沽本校於陽曆七月十六日九日試驗北京在王府井大街柴廠胡同三號鹽務學校別科寄宿舍內於陽曆七月十三日十四日報名十八日九日試驗上海在高等小學於陽曆七月廿二日廿三日報名廿五日廿六日試驗欲閱簡章函索即寄

江蘇省立第一商業學校招生

(學級)預科甲乙兩組(名額)共一百名(資格)高等小學或乙種實業學校畢業者(試驗)國文英文算術(考期)陽曆七月十二日(地點)上海小南門外本校(報名)自登報日起至考試日止隨帶文憑照片及證金兩元文憑如尚未發給者可用校內證明書欲知詳章函索即寄 乙A3815

惠靈英文專修學校附設暑期學校招生

科目 英文 算術 期限 七月一號開學八月念三號終止 學額 走讀生二百名膳宿生二十名 程度 自啟蒙以至中學卒業 學生 男女兼收女生另有宿舍 證書 期滿給以證書 成績優良者給以學業成績證書 詳章 函索即寄 校址 上海西門外方斜路乙A

交通大學上海學校即前南洋公學附屬小學招生廣告

年齡 須滿十一足年 考期 陽曆七月十九二十二十一日 考試科目 國文英文算術 投考者須照章納報名費小洋兩角領取投考憑單通函報名者須開具姓名年歲籍貫住址並附回信郵票本埠七分外埠九分所有郵票須用油紙夾開以免受潮黏併否則退還遺失不任其咎 報名 即日開始七月十九日截止投考者先向本校小學報名考取者不補習科考英文者不考英文上午九時起 報名費得以郵票代之 A戊2596

復旦大學招生

程度 備館中學一二三四年級大學預科 文理商三科一二年級(須有中學畢業證書或有相當學校轉學證書方可投考) 考期 七月六號七號八號均於上午九時起(由校中備有午膳)連試三天第一日試國文英文第二日試數學物理將記商算經濟學論理學第三日試外國歷史外國地理生理學化學修詞學心理學或法文等科 招考手續 先期向本校或跑馬廳寰球中國學生會報名須隨帶四寸相片及報名費五元取者當費內加除不取者發還 簡章 函索詳章 書小洋三角 校址 徐家滙路李公祠 戊A399

上海電報局廣告

湖南省新田縣電報局於六月十三日開局通報此啓

姚明生君鑒

以店為本位業經具函答復今閣下登報謂仍以人為本位恐有誤會之處用特答復 上海金業交易所籌備處啟 乙A4005

金業交易所籌備處主任鑒

店用牌號入用姓名非常明白毫無假借所謂恐有誤會之處請詳加解釋為荷 姚明生啓 乙A4023

仁大金號聲明

本號業於今年四月初一日具函報告公會開設迄今將近兩月公會並無覆函提出異議早經默認可知本月十四日金業交易所籌備處啟事分派股份新店以百家為限本號報告日期在先分股啓事日期在後本號當然在百家之內特此聲明 A2728

壁士華律師代表查益生聲明遺失購地收條懸賞

據查益生聲稱本年陰歷四月初九日由楊三省君介紹查君與李志萬君各半合購沈丹丞祖遺沈敦本戶則田一畝零二厘共計方單田二畝七分一厘所有契據方單均由李君收存惟該地坐落法界安納金路辣斐德路南係上邑二十五保九圖問字圩第二百八十九號業戶沈敦本田一畝零二厘又第二百八十九號胡炳咸劃入沈敦本田三分六厘二毫又第二百九十六號沈敦本田二分八毫又第二百八十六號沈敦本田一畝零二厘共計田二畝七分一厘經李君立具收條一紙交查君收執候道契轉出換取方單在途遺失經登報申明作廢並懸賞洋二百元他人拾得該收條亦屬廢紙如能送至圓明園路十九號本律師處共賞洋一百元又經本律師呈請道契由查君付出滬海票洋七千五百元經李君收取由本律師代表登報聲明作廢並懸賞洋二百元決不食言 Z2739A

南洋中學補習科招生

本校設國文算學英文三科嚴格管理切實教授兼顧升學就業均極適宜茲准於陰曆六月及七月初十至十六日每日上午招考新生取者隨納保證金兩元開學七月十八日校址上海龍華路外日暉橋花園內章程函索即寄隨附郵票一分 戊A2514

上海體育專門學校招生

考期 自登報日起隨到隨考 詳章 函索附郵票三分即寄 證金 五元不取退還隨繳四寸半身照片一張 校址 靜安寺路張家花園舊址 校長 董楊德鈞 竺華藻 啓 戊A2587

中華工業專門學校招生

本校定於陽曆七月五日起至七日止每日上午招考專科及中學各級新生有志來學者可先期向本校報名隨繳報名費洋五元取作學費不取發還暑期特開補習科章程函索即寄(校址)上海新開路辛家花園 戊A2528

國立東南大學 南京高等師範附屬中學校招生

本校定於陽曆七月二十日廿一日上午招考新生及二三年級插班生凡有志來學者可先期向本校報名(七月一日至十八日止)過期概不補報招考手續悉照招考簡章辦理(函索簡章須附郵票三分)惟錄取新生除應繳各費外須另繳童子軍服裝費洋十元考試地點在南京北極閣前本校 戊A2489

愛而近路 嶺南中學暑假代數幾何文法翻譯速成科招生

限六星期畢業凡有中學程度無論男女學生皆可報名准陽歷七月十一日開課學額無多報名從速詳章函索即寄 戊A2510

中國公學招生通告

本公學現添招高等商業本科一年級一班高等商豫科一班中學一年級新生一班其他中學二三四年級均有餘額可插凡持有轉學證書及確具相當之程度者均可投考凡投考者須先繳報名費二元試驗費一元考取者報名費於學費內扣還取而不來者不退 考期 第一次陽曆七月十二號第二次陽曆九月一號自上午九時起至下午四時止 校址 吳淞砲台灣(詳章及招考簡章函索即寄)中國公學校長王敬芳謹啓 A戊2353

江蘇省立第一工業學校招生

(名額)機械電機兩預科各四十名(考期)陽歷七月二十三日(試驗處)南京復成橋本校上海尙文門內省立第二師範學校(報名)考期前一星期內在試驗處報名隨填入學願書並交四寸相片試驗保證金三元詳章可向本校索寄 戊A2752

南洋醫學專門學校招生

(考期)陽歷七月五號至十五號每日上午在本校隨到隨考(報名處)上海小南門內本校〇愛文義路惠旅養病院〇三馬路顧南羣診所〇大新街羅威大藥房席時泰診所函索章程附郵一分 校長 顧南羣 啓 戊A2442

上海美術學校 上海專科師範學校 合辦暑期學校招生

本校利用暑期傳習圖畫音樂之智識技能有志向學者可於陽曆七月九號以前至西門外美術學校或黃家闕路專科師範或靜安寺路寰球中國學生會報名男女兼收函索詳章請附郵票一分 戊A2191

同濟醫工專門學校招考附屬各科新生

類別 (一)預備科(二)德文科(三)機師科(二)德文一科(專修德文一年或二年升入醫工專科) 程度 預備科以中學畢業及與之有同等程度者 考試日期 七月九日上午八時起預備科檢驗體格十日上午八時起預備科考數學物理化學德文科考國文英文德文科機師科考國文算學投考時繳保證金十元及四寸相片一張不取發還(校章)函索即寄(開學)九月十日 考試地點 上海威海衛路九十五號德文科校 A戊2411

英美國教授 入暑假學校招通學膳宿生

(科目)英文算學打字(教員)美國文科碩士密車爾英國打拉佛兩先生擔任英文各科及改文南洋大學畢業生擔任算術(資格)不拘省界程度兼收女生(特處)(一)課室寬大宿舍清潔(二)備有打字機器十餘座授以最新打字法各級均得練習包於暑假期內能閉目打字不另收資七月十一號上課(校址)北四川路橋堍美賢里內廣東商業學校 乙A3925

上海公學招生

程度 中學高小國民各級 學費 中學每半年二十元高小國民每半年十五元 膳宿費 每半年三十六元半膳十四元 報名 中學須帶四寸半身照片一片並各納報名費二元取在學費內扣除不取退還 考期 陽曆七月一日起隨到隨考 校址 上海白克路二百七號 詳章函索即寄 校長楊德鈞啓 乙A3844

江蘇公立法政專門學校招生廣告

本屆招收預科生八十名法律經濟本科一年級編生各二十名考試日期第一次七月十五日第二次九月一日考試地點南京紅紙廊本校招生簡章函索即寄 A2646戊

南通女子師範招生通告

本校招預科生一級四十五名程度高小畢業年齡十六歲以上二十歲以下 定額 四十五名 考期 七月十二日上午十時 門外段家壩本校試驗科目國文算學(報名時須納費一元錄取與否概不退還) 地址 南通 戊A2567

澄衷學校錄取新生案

(中三)孫善桐 張樂 方子藩 柳儀 王湧源
(中二)項頌 孫霆 陳應星 費龍昌 方憲華
史直南 顧大才 董為讓 葛尚煦 葉兆武 王大時 方日聚 陳有康 陶天傑 徐正慶 陳國源 陸乘棟 各費而鈞欲在校投宿
李錫遲 吳銘運 王才會 黃榮舉 方燮慶 王秉章 王雲禮 盧運生 姚世生 宋增豪 曹赤福 林邦湘 達
姚以洵 過濟祺 林愛馴 朱祖茂 沈士祥 張昌祓 倉鼎炎
郭傳洵 陳俊彥 徐賞拥 許思楠 孫月義 顧如
季文德 陸振寰 楊士瓘 王源麟 許有誠 柏常
石鼎 張遠村 朱庭仁 顧善鉉 許湖 徐
沈聯貴 黃彥熙 魏朝芳 朱榮 (商二) 王紫貴
李志中 陳昌明 毛時傑 倉漢中 童廉耕
莊鑑澄 黃大東 陳根發 顧道明 陳濟 王濂
張濟周 謝民毅 郭經泰 承俊蘇 秦思元
(中一)施甲生 林嘉鈺 王省華 陳哲恩 (國四) 何喜生 劉有楚 胡委聲 寄宿者
張仁榮 石舒仲 陳賛全 俞贊華 陳振鵬 鄔讓美 鍾蕙康 許曜南 王養濤 須先期掛號 張其末 蔡漢瑞 王體道 吳重惠 樂松林 陳俊秀 (高二)王筌
(劉天元 (商一)) 周祥 張鳳 章本寶 傅昭茂 張慶驥 范良泰 朱傳遠 費道學
陸大新 夏祖輝 何周昌 史濟芳 吳德興 倪傳訓 李源盛 林邦達 生擬在校寄宿
施甲生 林嘉鈺 王省華 陳哲恩 (國四)陳 (國二)何喜生 劉有楚 胡委聲
沈器之 葉新華 周詒鈞 劉景貞 唐信茂 宋朝漢 張世昌 張信澄 並繳納各費
吳文榮 夏平鑾 何希曙 孫敦一 郭寬珩 沈永慶 柯之培 童運鑫 桂天願 志書
本校一概准於陽曆九月一日開學 凡錄取新生須於三日前繳費遞同保證人親到本校 具保證書 A戊2582

滬甯鐵路車務處傳習所考收新生廣告

本路車務傳習所現須考收新生數名規定如下 年齡 十四歲至十八歲 資格 身體健全無論有無文憑均須考試中西文論說默書讀法寫法算術等科並能合以上各項者 程度 國文清通英文能作小論說 報名期限以七月五日為止報名時須隨帶四寸照半身相二張凡有志應考者請向上海北站車務總管李緯生奉命啓 代理車務總管 上海北站 A C632

招收電報新生

年齡 十四歲至十八歲 資格 身體健全願學習電報自問能合之照象一紙背後注明姓名年歲籍貫住址三代並證金五元(須上海通行之鈔票)一張 寄 閘北洋涇浜 考期 陽曆七月七八九日上午九時至十一時下午二時至四時隨帶四寸身照半身相二張凡有志應考者請將上注明該生華字姓名親自到上海南市王家碼頭交通部駐滬電報傳習所 面試報名合格者填寫履歷給予考證定期考試逾期不補考 取者須隨繳保證金十五元 已經報名取得志願書者可無庸再索志願書此佈

交易所職員養成所暑期招生

章程 閱七月二十七日本報或函索即寄 報名處 上海小西門外中華職業學校或法界紫來街六十一號 甲A2744

交易所職員養成所招生 函授 信託公司學科

本所應時勢之需求為圖便利學者起見延聘專家編輯講義採取函授法教授一切關於交易所信託公司之學識技能凡有志入交易所信託公司或研究此項學識技能而文理通順者均可入學肄業將來畢業後本所當為擇尤介紹位置以符學成致用之義 附則 報名時隨繳學費一元講義費五角組織法交易所信託公司營業法交易所信託公司會計計算法交易所信託公司史交易所規 期限 六個月畢業如能專心研究自願縮短者亦可 納費 學費洋六元講義費洋三元一次繳付或分三次六次均可 第一批講義定於七月十五日寄發 通訊處 上海法租界敏體尼蔭路梅瑞里廿六號 Z A4016

新華儲蓄銀行廣告

本銀行於民國三年創辦資本總額五百萬元公積金四十五萬元實收一百二十萬元 受政府委託辦理特種儲蓄專辦儲蓄兼營商業銀行業務並辦活期存款抵押放款分類儲蓄 得款 活期存款 抵押放款 貼現放款 券 公共儲金 四季儲金 各處匯兌 收解款項 券 兌換貨幣 總行 北京前門外廊房頭條 電話南局 分行 天津法界中街七號 上海天津路 八四 戊A2580

陸鴻銓君鑒

查津浦所寄金捆二千零九十元當經登報招領即來函須照地址送還因本局日久無此地址退回台端既非備查前所寄之一函郵局亦受歡迎懇請台端迅即來函知照以便送還仍留於局地也 八月初旬

南潯劉頌騶啟事

一 案據南軍冊收數目與上海所寄縣書相差三千零九十元 二 本鐵路公司七百七十一號門牌住址查復一函郵局竟因無此地址退回台端之面 三 務局自辛酉年元旦起公推坐辦員襄辦 事會公推坐辦員襄辦 務以完全脫離關係 察核 以重公款 ZA4012

招請辦事員

今有新設銀行需用人才有備具下列資格者請即投函申報館第九十號信箱 以便約時接談 合則即行函訂薪水從優不合恕不函覆 一 須品行端方者 二 有殷實保人者 三 有中學以上之畢業證者 四 能作英文論說撰長英語者 五 具有商業經驗者 六 精諳算術者 ZA3575

茲有大宗現貨最新美國自動織襪機出售

欲購者請即投函申報館九十一號信箱詢商

※時評※

◉內債之危險 (老圃)

外債之危險、人人知之、內債之危險、人或未覺、外債之危險在犧牲一國之主權以供武人之欲壑、內債之危險在犧牲人民之膏血以供武人之欲壑、今日銀行蜂起、其類至不齊、銀行以重利昭存戶、而存戶趨之、政府以重利昭銀行、而銀行趨之、是銀行爲政府吸收人民膏血之機關、政府如果不還、銀行固無强迫執行之力、銀行如果倒閉、受其害者固非銀行之經理董事、而爲存欵之孤兒寡婦、故爲銀行計、不可投貲於政府、爲人民計、以今日之政府、實不應存欵於政府有關係之銀行、此對於政府似不免持之過酷、因既欲絕其外債、又欲絕其內債、政府將不能自存、然政府之自存、本不在借債、人賴借債度日、其人必終于餓死、政府賴借債度日、其政府亦終于顚覆、人賴借債度日者、不問其借之親族、借之陌路、政府賴借債度日者、亦不問其借之國內、借之國外也、

※國內專電※

●北京電 張作霖電靳、因中東路匪劇、駐蒙須大軍兩理由、請續成六混成旅、幷請協餉、每月百萬、靳持電入府、徐曰中央夙尊崇張、但此事將令各督援例、應挽人說明難辦、(二十八日下午一鐘)

●北京電 奉張電、征蒙手續已定、軍額以三師六旅爲率、查原有援庫軍、仍令任先鋒、餉械統由中央照五千名按月按批供給、後路從經略政策另定、五批軍隊出發軍餉與特別費、每月三百萬、希速指定的欵、以利軍事進行、(二十七日下午七鐘)

●北京電 克拉新答覆倫敦華代辦、願照中國所提四條、由勞農政府履行、請中國允許勞農代表入境、

●北京電 費克斯飛機借欵利息、商定由七八兩月鹽餘上扣除、

●北京電 徑(二十五)哈技術部會議、法代表提抗議、謂各林場受匪損害、應由中國負責賠償、華代表屠慰曾駁覆理由七、(一)林場尚未受直接損失、(二)護路軍照合同僅擔保護、不任損失、(三)胡匪係盜賊、非政治行爲、(四)東路損失、係道勝與華俄商包辦、縱有損失、中俄問題、政府交涉、非技術範圍、(五)林場係非技術部應干涉、(六)捷克軍前護西比利路產被焚、彼時技術部並未責令賠償、(七)日軍護烏蘇里阿穆爾路時、橋樑車輛被焚、亦未曾令賠、(二十八日下午一鐘)

●北京電 院電吉孫、自七月一日起、俄人訴訟、勿以兼省長名義、援無約國例辦理、應速轉哈高審廳依新法受理、(二十八日下午八鐘)

●北京電 厦門唐交涉員電、日領藉口海盜掠奪日僑、勸令商民捐助鉅欵、並要求准其在厦增設衛兵、僅保護僑民、不干涉中國詞訟、除嚴行駁拒外、請示機宜、

●北京電 海李擬收魚稅充餉、請設漁業督會辦、(二十八日下午三鐘)

●北京電 鄒芬電、敵匪屢犯前線、均被擊退、因後路國軍未全開到、仍取守勢、惟我軍敵愾方興、定期實施總攻擊、不必另易生力軍、祇請將服裝加五倍、飭部撥發、軍實充足、便易奏功、(二十七日下午六鐘)

●北京電 吳新田之顧旅、僅到老河口、入陝尚早、(二十八日下午一鐘)

●北京電 吳新田電、沁(二十七)由荊紫關開拔、分中左右三路、由武關雒南山陽前進、均向商縣藍田集合、

●北京電 院得探報、張敬堯吳光新舊部、已集中荊襄、俟陝戰事發生、卽進攻武漢、(二十八日下午五鐘)

●北京電 直陝軍分屯潼臨、作濠備戰、陳率本部移十里鋪調度、

●北京電 陝陳對閣提出條件、(一)陝軍全部存留、不得裁減、(二)督署人員、一律繼任、不得改組、(三)漢中六縣劃作自治區、捐稅全免、

●北京電 院電魯田、中央財源奇絀、所恃者關鹽烟酒印花等稅、若再截留、何以圖存、第一旅餉、應併入山東軍費內勻撥開支、此次所挪煙酒稅印花稅、既稱暫借應急、必能統籌兼顧、以紓中央之危、

●北京電 閣議十年度預算、未公布前、京外各機關、應領軍政各費、依現定數目開支、(二十八日下午七鐘)

●北京電 今午靳接見鄂代表、說明閣議決定撤王、不久有辦法、惟現當辦理善後、暫予維持、

●北京電 本日令、特派阮忠植姚玉遠爲吉林熱河查勘禁烟大員、

●北京電 靳以省自制憲、徒起紛擾、決發通電禁阻、已交秘廳起草、

●北京電 贛省會電、盧督提倡省治、確本民治精神潮流所趨、勿可遏止、且省治爲解決時局惟一方法、統一前途、卽基於此、贛省不敢自外自棄、定當與浙同一行動、二十八在省會開省治會議、預爲聲明、

●北京電 府定東(一)日開外交會議、討論英日同盟案、(二十七日下午七鐘)

●北京電 王寵惠二十五電、辭國聯代表、(二十八日下午四鐘)

●北京電 吉林將特派交涉員、擬熊垓、(二十八日下午四鐘)

●北京電 甘陸電請截留鹽餘二十六萬、作中央協餉、(二十八日下午八鐘)

●北京電 有何某自請於政府、願以妻妾爲質、領欵南下、打破自治潮流、某當軸笑而拒之、(二十八日下午一鐘)

●北京電 院電晉豫直魯、催開災保案、(二十八日下午一鐘)

●北京電 院電齊王電、民食治安所關甚大、希早消弭風潮、

●北京電 河東運使、松江運副、宜昌權運局長三缺、將同時更換、周大鈞定爲宜權、(二十八日下午一鐘)

●北京電 北票煤鑛設督辦、將派葉恭綽、會辦派丁文江、(二十八日下午一鐘)

●北京電 伯力俄關、禁華船駛入俄岸、部電沈崇勳詰赤政府、戌通公司請禁俄船駛入華岸爲抵制、部覆不是辦法、應令赤政府擔保華船駛入俄岸、以維條約、

●天津電 中央派薩鎮冰向黎疏通、勿驅鄂王、

●天津電 美社會家狄雷、定儉(二十八)抵津、留美同學會預備歡迎、

●天津電 閣相文電譚、張錫元宣言中立、對中央及閻陳令、均不受、

●天津電 劉鎮華電、鎮嵩軍留陝十五營、分三路駐省城附近、

●天津電 于右任電曹、謂已派兵扼守涇陽淳化長武一帶、井岳秀部扼延安鄜縣、(以上二十八日上午九鐘)

●天津電 華洋棉紗商糾葛解決辦法、甲等商號、分十年償還、乙等十二年、已定未起之貨、由雙方派員變賣、所得貨欵、先償債權人餘額分年、

●天津電 閣電、陳與川軍劉湘但懋辛、聯絡妥協、故退漢中、請命劉存厚部二十一二十二兩師、在甯羌防阻、(以上二十八日下午十一鐘)

●漢口電 宜昌公民會議、決將宜作租界、請英日保護、不駐中國軍隊、荊宜劉道尹特電省請示、

●漢口電 宜災民代表王宏譽遞呈議會、請願四事、減少軍隊、創辦商團、整頓警察、籌撥鉅欵、

●漢口電 沙市烟賭弛禁、每月籌欵萬五千串、作第八師火食費、(以上二十八日下午五鐘)

●香港電 陳烱明現令葉舉・楊坤如・魏邦平各軍、乘勝直搗南甯、一說南甯險峻、粵軍擬駐梧稍休、暫不前進、

●香港電 陳炳焜率部退往潯州、惟潯難守、以貴縣爲第二防線、聞桂統領李子青、徑(二十五)在貴縣、宣布獨立、貴失則南甯隨危、

●香港電 陳烱明劃開建德慶廣甯陽山連山爲第一防區、封川爲二區、兩陽爲三區、鬱南羅定爲四區、信宜茂名廉江爲五區、靈山欽縣防城爲六區、由各軍分任戰守、北江方面、聞南雄發現贛軍犯境、謝文炳宥(二十六)下午佔領賀縣、高雷欽廉戰況、兩軍互傳勝仗、尚無確息、

●香港電 據西報載北海漾(二十三)訊、靈山等處、桂軍已被粵軍拒退、漾並有三飛機、由兵艦運到、

●香港電 頃胡漢卿陳烱光電稱、擊退侵化桂軍、廉化已告肅清、

●香港電 陳烱明宥(二十六)電湘趙、告以戰況、並謂承派謝羅陳等三旅赴桂助戰、信義昭著、至深欽感等語、(以上二十八日下午八鐘)

※國外專電※

●紐約電 美國災賑會主任拉門德氏、聲稱災賑捐欵、共募得美金七百二十五萬元、而募捐費用僅佔百分之三、(發電日未詳)

※太平洋路透電※

◉梧州戰事記

▲二十七日廣州電 昨晨粵軍完全佔據梧州、陳烱明已於今日入城、廣州人民會舉行慶祝會、學商工界之人數千名結隊遊行各街、蓋以梧州爲軍事上之重要地點、該地既下、南甯將難守也、 孫中山夫人現親自辦理婦女兵災賑務、

▲二十八日香港電 粵軍佔領梧州後、此間對梧州之商業、漸見恢復、

◉宜昌兵變後所聞

▲十八日宜昌消息 宜昌人民兩次遭刦、對於防杜後患方法、不知所措、商人會開會議、且請外人代表與會提議善後方法、 外人皆謂宜由商民呈請北京政府准設公共租界、彷彿如烟臺之辦法、商會後乃召集各界會議、迄未有何結果、 軍事當道對於叛兵、不加懲治、且爲備船運輸贓品、本月四日刦掠後、第一師之第三旅兵士即乘貴利輪船出發、船中滿載贓品、一星期後、該船駛回宜昌、第四旅復乘以出發、此次仍載贓品無算、據某當道語路透訪員、謂本月四日之刦掠、計約損失銀五十萬兩、洋七十五萬元、錢一百萬吊、而房屋之被焚者、及外人所受之損失、尚不在內、其言如是、但恐實在損失尚不止此數、蓋非一時所能查明也、

◉漢口圍捕黨人

▲二十七日漢口電 華員昨夜在逼近英租界之華界內圍捕黨人、捕獲七八人、餘被逃脫、並獲炸彈手槍等物、此間近無騷亂、人心漸定、

肝

五行之中、肝屬木、爲藏血之臟、夫肝木主風、而即惡風、血得和氣則流暢、血得邪氣則凝結、故老人中風、小兒驚風、以及一切風濕、痲木、癱瘓、痙癎、或目赤眼花、或脹悶易怒、皆肝血不足而發於外者是無一不當治肝、即無一不當養血、讀內經惟風能鼓盪其血、惟血能調養其風、二句、而知血之與肝、有互相爲用者也、人造自來血、能補肝血之不足、能制肝性與柔和、血液既充、涵養得其正氣、而所謂老人中風、小兒驚風、以及一切風濕、痲木癱瘓、痙癎、或目赤眼花、或脹悶易怒等症、均可驅除淨盡、其體未有不雄健者、況肝苦急、進甘味以緩之、尤爲調肝補土之上策、自來血性味甘美、最合於用、若能四時常服、不論男婦老幼、收效如神、

人造自來血定價每大瓶售洋二元 每小瓶一元二角

◉夏令要藥

功效服法詳載仿單

▲時疫水 此藥水又名十滴水凡時痧惡疫霍亂吐瀉或腹痛如絞或手足厥冷一切危險急症將此藥水五滴或十滴用開水冲服立見奇效重者倍服

▲臭藥水 此藥水專能辟瘟驅疫除穢殺蟲灑於室內天井門前溝壑及弄巷汚穢之處立能消除一切不正之氣俾無疫癘之傳染誠夏令要藥也

▲良丹 此丹用上等華藥仿西法精製氣味清香效驗靈速遠勝舶來品專治傷風感冒中暑中寒氣脹積食水土不服頭目昏暈反胃噯隔霍亂吐瀉痢疾痧疫服此均有奇效

▲樟腦丸 此藥功用與臭藥水同惟使用較便儲於箱內可免蛀蟲損傷皮衣藏於懷中可除一切汚穢不潔之氣避瘟防疫功用甚大居家行旅不可不備

以上各藥零購躉批均極公道

上海四馬路棋盤街轉角 五洲大藥房發行

法界共舞臺男女合演五月廿四日戲

（價目）（注意）月樓三角 特包二角 官廳二角 特廳一角 頭廳一角 二廳一百 三層一角 電話三千五百十七

小金鋼鑽 呂小樵 薛銀麟 洒金紅 許鴻蘭 張菊芬 詹潤泉 馬春甫 小寶春 王義陳 孟逢彩霞 孟小諸雲 李冬仙 筱小帆 林寶金鈴 張龍勛 文林 艷樹樹森 朱榮奎

打桃（湖船）金頂（黃鶴樓）蕩湖船 伐子都 武家坡 惡虎村 查頭關（全本孟姜女）

法界共舞臺男女合演廿四夜戲

（價目）（夜戲）月樓七角 特包六角 官廳六角 特廳五角 頭廳三角 二廳二角 三層角廂 電話三千五百十七

小寶 孟義冬 林小森 張樹 文艷 （青衣花旦）呂月樵 張菊芬 孟小越 筱帆 呂金紅 謝鈴來 陳月福 孟水霞 林彩冬 小樹森 張文艷 呂月樵 張菊芬 許鴻蘭 小琴僊 王文祥 （詹潤泉 朱榮奎）

（滿洲城 頭本閻瑞生）虎城梅閣 二本閻瑞生 鎗斃

三馬路新大街 亦舞台五月念四夜戲價目注意

特別包廂六角 特別官廳六角 頭等正廳三角 二等正廳二角 電話四千六百六十一號

全體藝員七時登場

諸葛亮招親

惠顧諸君務請早臨

天蟾舞台 鳳記寶勝公司 廿四夜戲價目

特別包廂五角 特等官廳五角 頭等正廳三角 三層特等二角 三層頭等一角 電話三七〇二

張小樓 趙鴻林 李雲峯 黃智斌 劉筱衡 趙鴻送 劉寶斬 張韻宸 劉筱衡 常四林 劉春恒 玉琴 張小樓 芙蓉草 劉玉琴

會市頭 黃袍 蟾酒 越虎城 郎母宋 十 回金錢豹 （負荊）（請罪）

丹桂第一臺五月廿四日戲價目注意

特別包廂三角 頭等正廳二角 上層包廂二角 二等正廳一角 三等起碼一角

小福安 范敏兒 鍾喜久 王蘭芳 梵九 樊春樓 秋鞏 高 郭春 周 劉華 馬 高永奎 （改良）空 宋三魁 王志蘭 高秋 普芳 鞏 麒麟童 王靈珠 李慶棠 陳嘉祥 元元旦

白水灘 王宮 江口 百花亭 西坡 鞍山 城計 中 轟 羞

丹桂第一臺五月廿四夜戲價目注意

特別包廂七角 頭等正廳五角 上層包廂三角 二等正廳二角 三等起碼一角

提早登場

全部雷峯塔

各界請早

大舞台五月念四夜 全體演員新排實事本戲 價目注意

特別包廂八角 特別官廳六角 二等正廳四角 三層包廂二角

李瑞亭 鎖金陣 頭本 閻瑞生 麥田害蓮英 張金安白 水灘 二本 閻瑞生 西炮台鎗斃

新舞台念四夜戲價目注意

月樓一元 特廂八角 特廳七角 頭等四角 二等二角

南市電話二百二十號 北市電話三千四百九十一號 北來車輛直達本舞臺門口免查捐照

新排最准演

二本閻瑞生

八時餘登場

預佈陰曆五月廿五日假座三馬路大舞台

伶界聯合會

第二次

八班會串

（演三）李長勝 曹甫臣 曾長勝 [illegible]
劉永奎 雙處演 變戰馬山
（演三）張小樓 郭春華 孟小帆 殺四門
（演四）常春恒 麒麟童 夏月珊 雲麻子 天雷報
（八班武行合演）大溪皇莊 李人俊 趙月樓 韓長寶 李春來 蓋叫天 夏月潤 林樹森 沈韻秋 呂月樵 趙如泉 李瑞亭 李寶峰 應寶蓮 小福安 呂小樵
（四演）還翠花 王靈珠 毛韻珂 林顰卿 劉玉琴
（五演）空城計 張韻宸 羅小寶 王又宸 高三魁 毛智斌
（六演）嫦娥奔月 劉筱衡 芙蓉草 趙君玉 白牡丹 賈碧雲 高秋顰
（八演）三本鐵公雞 趙君甫 侯雲峯 張德俊 何月山 趙洪林 樊春樓 張金安 薛銀麟
（注意）准十一點鐘開幕

影戲影戲影戲影戲影戲影戲影戲

閻瑞生影戲

（閻瑞生）這齣戲，誰不愛看？

（影戲）這個玩意，誰不歡迎？

各舞臺上所演「閻瑞生」這本戲，都是敷延時刻，要連看二三夜功夫，才能看完，看客坐得腰痠腿麻，看了還不到一半；我們用最經濟的「法子」來做這戲，只費一次功夫，可以看完；而且座位舒服，定能使看客絕口稱好。這齣戲共分十大本，是我們費了六個月的經營，幾萬元的資本，百餘人的心血結晶；合扮演的明星，都受過高等的教育的青年；而且閻瑞生、蓮英兩個角色，面貌都是一模一樣，尤其難得。

各種背景如：「福裕里」「百花里」「跑馬場」「王德昌茶叶店」「徐州」「佘山」「泗水」「麥田」「龍華」「上海地方檢察廳」「護軍使署」……等，都是實地真景，和畫出來的假背景不同。

▲日期：七月一號起，每晚開演兩次，第一次七點一刻，第二次九點半起，星期六日加演日戲三點起，請各界早臨，為日無多，幸勿失此機會，屆時祈。

▲地址：靜安寺路夏令配克影戲院

▲價目：正廳一元，登樓一元五角

中國影戲研究社謹啓

在廣西路汕頭路口 電話中央三五一五號

和平社 笑舞臺 新劇部

（日戲價目）月樓三角 特別包廂二角 正廳二角 二等一角 （夜戲）月樓六角 特別包廂六角 頭等正廳五角 三等正廳四角 二等正廳二角 幼童半價 每逢禮拜六演日戲 准一日時開幕 夜戲八點半開幕

廿四日戲准演（金錢美人）

念四夜演

狸貓換太子

大好成績的歷史戲

正秋編這部戲，還在民國九年的陰歷正月，那時戲名叫做（怒打皇帝），是大出風頭的一齣彩燈戲。後來復辟當口，又在各埠排演，處處十二分歡迎稱贊，在和平社會經演過一次，也大受稱贊。祗為古裝衣箱……（其餘細字不清）

金錢美人 定替中人 言戲好處 也有雖有過說要看嗎來來來 不出的結束苦勸看了世之一

日戲 娘娘管等配做法同處都洽兒可有余忠 ……

丹桂第一台

今晚紳商頗演哀感頑艷電彩好戲

提早登場 一夜演全 優點列後

全部雷峯塔

（一）麒麟童不大唱梆子 雙斷橋恰唱梆子 各界不可不來一聽
以新耳膜
（二）白娘娘與茅山道士鬬法 弄得茅山道士沒法 情節大堪軒渠
（三）鉢本來是暗的 許仙拿着對白娘娘一照 頓時霞光萬道 其中奧妙莫測
（四）麒麟童與王靈珠左右對摜 種種跌扑 層出不窮
（五）白娘娘被鉢壓着 當場出汗
（六）高三魁范敏兒變飾許狀元 好在年歲相當 脗合身分 哭塔祭塔兩場 唱做俱佳
（七）小青燒塔 火光熊熊 勢成燎原 不可嚮邇 卻是十分好看
（八）全武行特別打武 且打且摜 緊湊無比 來了七個人連着大摜
碰子 一個比一個快 一個比一個高
（九）王靈珠高三魁合唱反二黃 麒麟童高三魁劉永奎合唱二黃原板 輔以九音聯彈 聲調圓潤 音節鏗鏘 好聽得異乎尋常
（十）祭塔時 白娘娘許仙法海頭上都有異光射出仙圓時 雷峰塔上忽然萬燈齊明 不知道的 還道是暗礁上的燈塔哩
今日日戲 麒麟童王靈珠高秋顰合演中壽奎 高三魁改良空城計 劉永奎攜琴訪友 郭春華周西坡 高秋顰貴妃醉酒 樊春樓九江口 王蘭芳遊宮射鵰 小福安顏喜久合演白水灘 俱係名作 各界請早

丹桂第一台

請特信周君新排編最芳實哈埠事家庭慘情人倫大變醒世好戲

頭本哈爾濱 逆倫案

▲金錢美人 ▲慘遭滅族 ▲讀書明理 ▲致禍之由 ▲誰尸其咎 ▲斯可挽救

本台排這齣戲

再本台排這齣戲

（細字說明不清）

愛普廬影戲院

開設北四川路海寧路北二十五號

本月三十號禮拜四起准演連台笑片

本年出版世界著名滑稽大家最新名片

羅克先生 三大集七大本

世界雜誌 笑話新片 風流艷史

滑稽大家羅克氏之影片所以為世界影界所歡迎者……（細字不清）

上海唯一之影戲院 上海大戲院

北四川路虬江路口

（夜戲價目）包廂一元 樓廳六角 樓下正廳四角 二廳三角

最新日報最著名大部之世界雜誌 寶蓮女史 軍事偵探長片最新著名滑稽笑片 緊要啓事○星期四各界來函要求重演愛情片 七大本之寶蓮女多情以是第八九集寶蓮從軍記祇演三夜至禮拜三演過為止歡迎從軍記者千萬注意

世界雜誌 第八集 第九集 十五本十六本十七本十八本 寶蓮從軍記 全部十五集共三十本 ○頭本●二本○ 羅克 艷史

遺失滙票

做徽李漢臣初向同康錢莊借用滙票一紙第二百五十六號辛酉年陰曆五月廿見票遲三天期英洋一百元上鎮江晉源莊內李文淵兌此票現已在途遺失已函咨李文淵止兌并由李漢臣另出字據邀翁軼凡居間擔保倘日後無論何人檢出該票均作廢紙無效特此登報申明 李漢臣啓

頌揚痛瘋丸效驗無比

鄙人經商在外……（細字不清）

介紹專門花柳病科周文卿

周君文卿兩江大族家學淵源懸壺海上已閱二十餘年獨於花柳一科尤為擅長無論至危極險之症均可包醫出立保單限期全愈逾限不愈可還原洋且保永遠不發殷述更仰周君尤善手術割症並六零六靜脈無痛注射以及最新發明淋濁血清等特別注射無庸贅述所用藥品均屬王道中西並治神乎其技求者盈門活人無算貧病見周君熱心公益志濟人無……診所在六馬路朝陽樓茶館對門存濟醫局

介紹人 沈聯芳 王一亭 傅筱庵 虞洽卿 楊小川 關絅之 姚紫若 顧馨一 謝蘅牕 姚慕蓮 楊信之 張樂君 陸崧侯 錢貴三 徐冠南

俞潤之啟事

鄙人念三歲喪妻至念五歲因親老多病遂媒沈君次湖續聘……（細字不清）

徐桂生收回店基聲明

桂生於前年陰三月間在法租界……（細字不清）

明州世醫陳伯威令嗣紹宸婦科專門

滬上壽醫陳君伯威王任壽科

贊成人 朱葆三 沈聯芳 謝蘅牕 周金箴 楊小川 虞洽卿 傅筱庵 顧馨一

六馬路東首 紹宸醫學士 懷安醫局

禮拜三拍賣

魯意師摩洋行 創始自同治十三年即英一千八百七十四年

准於廿四日十點鐘在本行後間拍賣浴盆鐵床小風琴衣箱皮袋籐椅子方櫥大皮箱象皮花閣皮帶病房床發器風扇小車硝器香水皮木銅器以及一應皂器什物不計此佈 魯意師摩洋行啓 D510

禮拜三拍賣

淨漬貨

魯意師摩洋行 創始自同治十三年即英一千八百七十四年

准於廿四日下午二點半鐘在本棧拍賣聽頭水藥二百卅二箱表線四箱手鑷四箱靛青十七箱藥石穡面五塊紙二寸桶紗機皮手套三烟腦一切紙搖刀架一部十丸三箱沐浴用漏水器來只由誠記棧底貨搬花邊三箱猪鬃八箱西藥材七箱烟嘴六箱雜貨一箱什物等貨不計此佈 魯意師摩洋行啓 D512

元芳洋行拍賣廣告

本行不限價拍賣疋頭洋布已近六十年矣 物美價廉久已馳名遠近 故凡業疋頭者莫不知本行之名也倘 貴客有意於本行各貨盼賜 教尤為感納若欲看貨之如何 貴客注意何種祈為 函示信函但寫上海元芳洋行 便可收到 本行即如命將樣寄上 本行每禮拜四按期拍賣 貴客欲購何貨須由 貴駐滬通信人代辦可也 本行所售下列諸貨各種貨身俱備

元素西緞 元羽綢 原布及原細布 原洋標 廿碼及卅碼原細斜 漂布及漂細布 漂竹布 漂洋標 洋紅布

禮拜四拍賣

女衣軟貨

魯意師摩洋行 創始自同治十三年即英一千八百七十四年

准於廿五日十時在本行拍賣上等夏季女衣洋紗綉花一應各種女衣歉貨花名不計禮拜二三可看此佈 魯意師摩洋行啓 D511

瑞和洋行 禮拜四拍賣

呢絨 嗶嘰 厚薄 大呢

念五日下午二點半鐘在本行樓上拍賣 白嗶嘰 太陽呢 厚薄大呢 雨衣 布美面登呢黃嗶嘰 紫羔洋板綾花雨紗 百餘疋又珠羅紗數百 疋白紗巾二百打以上 均分小莊拍賣各客欲 拍者先一日可看此佈 D815

天和洋行 禮拜四拍賣

上等住宅木器 歷朝古董磁器

准於念五日十點鐘下午三點鐘在本行拍賣 檯 女寫字檯 好克內 柚木花綢 書樓 色房間 磁漆大房 間色白 新式白磁漆 紅木色長 對床 雙人床 高柱銅 柚木大菜 間色 花架帽架彈簧圓 沙法 立四椅 信箱 搖椅 寫字檯 大號唱戲 書鏡 機器 德國新 到上等銀箱 公館移來 歷朝古董 副細磁全 鋼精沙四罐沙羅四 料器 磁 面盆色 零星大菜 紅銀器磁器刀叉 名不及 細載於禮拜二起每日可看此佈 英商天和洋行啓 D515

寶和洋行 禮拜四拍賣

准十二點半鐘於北京路五號本行內拍賣烟葉包分後日當出付十拍此佈即 寶和洋行啓 D520

瑞和洋行 禮拜五拍賣

念六日本行十點拍賣鐘吊扇 留聲機 汽油爐 全副鐵床鐵箱 冰箱外國 服裝等物 計此佈不衣式床箱器 D519

禮拜三拍賣

棧底貨

魯意師摩洋行 創始自同治十三年即英一千八百七十四年

准於念四日上午十點鐘在江西路廣東路轉角念四號永記棧房拍賣汗衫衛身衫襯衫中西呢衣洋紗夕法布衫褲裁縫機器通草帽軟呢帽香皂單雙硬領什物不計拍後當日出清禮拜一起可看此佈 魯意師摩洋行啓 D513

瑞和洋行禮拜三拍賣

准於廿四日二點半鐘在本棧拍賣華記英皇藏寶桃柳花圖 栗花童菊花 羅羣華漁家光 藥尺六絲 元絨 元羽綢 丹鳳湖元 七自洋絲 利豐提花 條子絲光 地洋紗 元絨 格子花綢 公茂雙麟進壽蝠蝶仙 瑞滕鼠 標元芳細斜 漂布三磅 美和記 祥美秀元 人花牌 紅標元西緞 平光呢 半路通路 黃邊元 連城壁 另行公平 餘貨不計此 D514

三發洋行

奉法公堂諭 禮拜六拍賣

方單地皮

准於念七日下午三點鐘在本行拍賣寶一方單地坐落二十七保十七號業戶區二圖讓字圩則田八分四厘三毫又康煥張文業戶一畝 徐家滙路 計共五厘 新造洋房 浦灘面 倘欲觀臨 詳細可 內詢問 ... 此佈 三發洋行啓 D716

遺失支票

今在路遺失金養記支永慶莊第念五號五月十六期票一紙計洋七十五元業向該莊掛失止兌凡有中外人士拾得概作廢紙特登報端聲明 張合盛啓 甲B2740

遺失提單

今遺失新寧紹第十四次五月二十日進口提單第十五號 WF 嘜花包一紙 當向該公司聲明作廢另補提單 此告 王永記白 乙B2725

王福壽堂聲明作廢

本堂於宣統二年在陝省購有山東嶧縣中興煤礦公司第九十八號老股票一張計股本銀一千兩存在陝寫已於今乃查悉該股票於民國元年陝亂遺失除向公司補換新票外凡有中外人等拾去此票概行作廢此特登報聲明 乙B3875

遺失提單

今遺失第十四號提單一紙 YTC Shanghai 計麥頭特別皮油五十五件本月十六日由橫濱丸進口當向船公司聲明作廢另補提單此通告 中華皮革廠 乙B2649

遺失通知書

遺失山東嶧縣中興煤礦繳收股票通知書方字第三九號傳霖戶A字〇八號各一股五號九號〇四號四股已向總公司掛失作廢特登申津兩報聲明 方宅啓白 B3955

遺失莊票

今遺失康莊第三千零六號六月十九日期莊票一紙計銀五百三十七兩已向該莊掛失另登申新兩報聲明作廢望各寶號切勿受用 義公啓

遺失收條作廢廣告

袁仲龍於甲寅年底以袁晉記名納大有公司股本錢二千八百八十文該公司收條一紙業已遺失查該股票已換給新票特登申新兩報聲明作廢此後如有拾得此條者概作廢紙 袁恒貞堂謹白

招請電機匠

茲有某行須電機匠一位如有熟悉馬達及一切交流直流電燈電線並電機等務能操英語合知識具水電配線者欲就請述從前經驗投函申報第八十八號信箱 甲B2682

德讀英文專校添聘教員

本校添聘英中算教員數位謝紹函薦須受試驗薪金二十至八十元簡章附郵一分 上海西門文廟路 甲B2714

西門德讀專校招覓校舍

本校欲在電車交通適合之處租一須合校舍之用有能代覓者請投函寫明地點合用酬金二十元 甲B2715

PLEASANT EMPLOYMENT: One of our Courses in Commercial Illustrating, Newspaper Illustrating, Caricaturing and Cartooning, Magazine and Book Illustrating, Industrial Design, etc, will give you preparation for pleasant and well-paid employment. Increased use of advertising in China demands more Commercial Illustrators. I. C. S. Illustrating Courses include drawing outfits and materials needed. Send for interesting catalog. Office 16A, International Correspondence Schools, 83 Szechuen Road, Shanghai. (12)

程一飛 相

午後一時起在英大馬路勞合路底萬康嚌園隔壁 長吉里相金五角命相同叅加批一元 乙4092

汽車出讓

茲有最優等七人座位兜風汽車一輛主人今欲出讓售價銀四千兩倘欲購者請投函申報第九十二號信箱接洽可也 甲B2743

亂洋棉紗頭出售

茲有亂洋棉紗頭出售潔白者稍沾油漬者亦有欲購者請至四川路五號訂購可也 華純織造廠 乙B3883

出售

今有新木箱板一宗出售此種箱板可製裝五加倫聰子二隻之木箱欲知詳細請投函申報館第八十九號信箱轉交以便接洽 乙L631

廉價出售

各種存貨如瑞典新聞紙玻璃紙德國紙號針大號保險箱櫃器式洋車脚踏車及呢帽絨氈糖菓等類如欲購買望速至廣東路五號樓上接洽可也 甲B2716

請購故事書

男女老幼可讀之「貧孩得勝」索取請付郵資十分 幼童可讀之「我的故事書」郵資八分 「聖誕天使」郵資五分 函投上海寶樂安路三號福幼報收 甲B2328

三鐘牌

眞正國貨 上頂華僑製造 火酒

五金號醫藥房化學廠各工廠注意本公司因推廣國貨挽回利權起見特集合華僑在南洋設廠製造三鐘牌頂上火酒其度數與老牌無異非通常劣貨可比且價格較廉銷售以來大蒙各界所推許我愛國同胞務請移駕到敝公司接洽試用為幸 上海法大馬路六十六號 電話中央五六八六一 益華公司啓 乙B3790

研究麵粉機器者鑒

今有德國賽克廠專造磨麵粉機器升麥運麥等機出數出粉潔白堅固異常永遠不全之冠球現因中國實業振興特派工程師來滬駐博物院路三十號德商利康洋行內倘蒙垂詢曷勝歡迎

感謝伯英醫生 耳聾丸

桂第一台對面伯英醫生秘製丸為第一余患耳隆隆如風雨東手服藥無效之萬應耳聾丸洋四元為靜可竟轉聾為聰可之聖品極靈極特此登報揚名愼餘里二弄二

最靈驗者上海四馬路丹濟生藥房費之萬應耳聾耳聾多年兩如雷鳴諸醫獨服該藥房雙料二盒計聽再購一盒稱獨良無二妥之藥藥焉老圾橋 家吳金林謝

雙龍洋行廣告

本行今由瑞士新近運到大批金銀手錶金表銀皮帶手表式樣玲瓏機器堅固格外克己廉價出售以副惠顧諸君之雅意請駕臨南京路四十四號小行寶號事觀之方知不虛是言也 雙龍洋行廣告

受盤聲明

啓者茲有華界虹江橋成泰鹹貨號茲因另有別圖情愿挽中將前東店基生財貨物等出盤與堂記成泰為業所有五月念三日以前各往來欠欵及担保等情概向前東自行理直與堂記無涉一切交割清楚恐未週知特登申新兩報聲明 成泰 蔣炳銓 謹啓 堂記 乙B4025

推盤聲明

啓者本號設在華界虹江橋歷有餘年茲因有他圖情愿挽中將店基生財貨物等盤與堂記成泰為業所有五月廿三日以前往來各賬欠人及担保等情概歸鄒人自行理直與堂記無涉所有人欠歸堂記成泰收取恐未週知特登申新兩報聲明 成泰號高之銘啓 乙B4026

受盤聲明

老閘橋北堍乾慶和順記煙紙號及中華樓茶館今因店主另就營業遇中於五月二十二日將店底貨物生財裝修盤與乾慶和協記大中燭皂公司為業當時立據雙方清訖如有順記名下人欠欠人一切圖章在外擔保押信等情均歸前主順記自理與後東協記無涉恐未週知特登申新兩報聲明 乾慶和協記啓 B甲2731

併股聲明

英界浙江路二百六十五二百六十六號大有春茶叶店主姚壽鑫君因本店虧耗無力維持故特另添詹松山君為本店之經理所有經理大有春茶叶店姚壽鑫君經手之人欠欠人一概歸姚壽鑫君自行理楚與詹松山君無涉恐有未週特登申新二報聲明 大有春姚壽鑫啓 B4020

受拼聲明

英界浙江路二百六十五二百六十六號大有春茶叶店主姚壽鑫君因無力經營故特由余維持另增股本加添松記重行放大所有姚壽鑫君一切未清手續無論人欠欠人務於五月廿三日起一星期內赶速向姚壽鑫君理涉清楚若逾期後一經加添松記雖有重要之事項概與大有春松記無涉特此聲明 大有春記詹松山啓 乙B4019

龍復昶號啓事

本號始創在英界棋盤街中今春因受市勢之影響遷在法界新街交易距知於本月念一日上午乘執事人不在之際全店生財貨物等均由楊壽生君前來如數搬去待執事人返店已成空屋青天白日有如此行為以後如有何項關係請向楊君理處可也此啓

涂劍生啓事

鄙人已於陰曆五月十二日遨全親友將鄙人應得財產已經提出另行創業以後凡有對於鄙人一切接洽之事概於滙源堂以及揚州源記無涉此佈 乙B4032

黎華庭啓事

鄙人在山東嶧縣中興煤礦公司附有股本支取八年分股息時領有該公司第二百三十號續收股本通知書一紙於該公司遺失除在該公司註冊填給新票外所有前項通知書無論何時出現當然作為廢紙特此布告 甲B2676

廣興昌號鑒

貴號拖欠房租已經數月屢催不付忽又全家避匿堪詫異今限一禮拜內速來理楚如逾限不理祇得將搬剩破生財變賣抵還房租如數不敷仍向尊號結算恐未週知特此登報佈告 姚南記經租賬房啓 甲B2733

退婚聲明

退婚女子陳蘭清前還媒嫁于周福雲二即成章一為妻過門八年感情尚佳奈以家景蕭條無力贍養由周福雲自願出具筆據得雙方同意協意退婚除退還茶禮及證人作中外特再登報聲明自退婚以後雙方各自誅婚永遠不相千涉此佈 乙B6104

聲明

本號膠友滕吉生君經已分手出外自圖他業與本號完全脫離關係以前誠恐有種圖章在外担保他人事項等情均向滕吉生君自行理涉與本號無涉恐未週知特登申新兩報聲明 北四川路檳浜橋下祥盛米號啓 乙B211甲

召租

有光綫充足空氣流通之臥房二間情願分租每月房金十七元須正當職業居住至多四人主僕在外並無小兒欲租者請於下午三點後到五點前西門林蔭路仲德里外五號接洽 甲B2755

新屋招租

本公司在極司非而路底晉家渡之東段建築華式房屋一百數十幢該處機廠林立市面日盛華洋人之住宅增多門面市房為經之要道開張鋪面必益相宜如欲租賃或定造式樣均可任從客便諸君欲意彌臨本公司買辦間接洽可也 京江路西南口中國營業公司謹啓 乙A3881

蚌埠大貨棧招租

在火車站脚可堆貨萬餘包如轉運公司承租最為相宜合者請至上海五馬路十六號開利公司面議外埠承租亦請函至該處可也 乙B3997

林百克大律師遷移廣告

敝律事務所已遷移至江西路六十二號即香港路北京路之中自來水塔附近是也特此通告 民國十年六月廿八號 戊B2588

瑞和機器磚瓦廠

此瓦製法精良其成品各 料熱度與別種不同早經 馳可可保久用不漏永遠 無名修理諸公購辦紅瓦 必須留心認明商標市上 仿樣冒牌甚多務望各界

注意是幸本公司並有火 磚數種及各色火泥爐子 墊磚火爐滿磚一應齊備 倘承賜顧請至大馬路餘 興里內本公司總發行所 可也 2225

出售西藏馬寶

眞正西藏馬寶一物○其性能入心肝脾胃腎五經○可治神醫束手之重症○有起死回生之功效○如患文武痴癲○痰迷心竅○久羊癇風○以及新痰吐血喉嗽○喘氣急○嗽塞胸嵐○虛癆咳風○山○癆氣○中○中痰反久病脚腫氣噎隔單胃○肝胃手痛○木雙喉哦○帶足癰○婦人白驚血崩可小兒急慢寶症○者即購服此重○輕四五六分○見者三○錢無不立○奇效後而最奇者○斷根下弟不復發也誠天法另一靈藥○○服處上詳仿單路寄售東首海天津昌石路莊杭富康里巷記綢和綢州廣興意章錦啓莊程佛公館

總局設在天津

(烟煤)最合輪船火車各廠及家用等所需之各種塊煤末煤 (焦炭)最合鎔爐鐵廠翻沙廠等所需之焦炭 (火磚)最合鍋爐烟囪自爐灶及潮濕地方建築基礎堅固營造所需之各種火磚及火泥 (輪船)往來上海秦皇島天津之間承接裝貨搭客

幸荷賜顧請駕臨上海仁記路一號上海開灤礦務局無任歡迎

心痛反胃丸

心為生血之主胃為消化之機倘血衰氣弱成心痛反胃之症其病之原因皆為思慮過度傷及心血常有怔怫驚悸疼痛時作傷失其主寒邪易塞胃與心接近故食先入胃於是飲食少進嘔吐清水化物下咽不能消養吐逆反胃此丸胃心補血痛氣酸無驅寒止皆止吐用論男女病可服此新病老見一服 ... 每料二元六盒一料 外埠函購另加寄費 ... 張貼馬路半 ... 對面濟生 ... 伯英醫生製藥房 575

勿失機會請

本報第五張中棕欖香皂告白

靈驗無比奏效迅速 丙737

立止白濁丸

一匣就好止痛止濁永不復發

此丸專治五淋白濁尿管刺痛花柳熱毒初起點滴遂至旺流若不早為醫治內毒發炎變為楊梅癥毒或日久流濁不止變成虛 ... 每盒一元 ... 上海三馬路 ... 浙江路 ... 公司 ... 製

蓋世美容品

的的嬌

此藥專治男女面部之癍痕雀斑黑點烟容晦氣油膩之不 ... 無論黃黑三夜均可退淨 ... 美容之靈藥 ... 每料一元 函購加寄費 ... 上海棋盤街東豐祥號寄售 ... 乙3323

各寶號主人公鑒

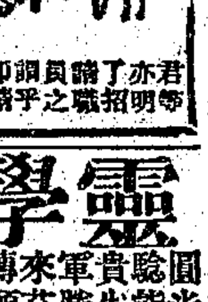

以商等職務教練實號之人是也亦即請勸其以餘書是也敝校備有應用之學科二百八十七種可請更有行號組織方法可以賜教者請寄函上海四川路十三號萬國函授學校A 六號事游室 (三)(二)

君等亦明了招請職員之調乎即請辦事暇讀完全採掃奉告路八字十

靈學實驗

圓光為靈學實驗能知終身富貴失物逃亡行來勝敗過去未軍茲恐真法失傳願公同好俾趨吉避凶學額暫定廿名每名減收五十元二禮拜畢業外埠函授另議 二馬路一百十三號 梅溪釣叟 乙3985

止痛斷根

心胃氣痛散

此散專治各種氣痛立服立愈大瓶一元小瓶六角玉樹神油大瓶一元中瓶半元上海二馬路廣東里錦壽鐵窩爲記仙拐李 707

白宜氏老熊牌扁聽原汁牛奶為淡奶中最上品冬夏咸宜久已馳名各食物寶號及大藥房均有出售仰望認明圖樣就近購服方知言之不謬也 總經理設四川路九十五號即惠羅樓上

美豐洋行特白 C1??

上海抛球場 全國南服公司

北京保春堂

醫 梅 壽 包

白濁下疳橫痃

本堂臍士余崇山在臨診二十餘年見多識過 廣看好男婦新舊梅毒淋透頂爛喉損鼻壞眼 身紅斑瘋癱白濁血淋小便腫爛魚口便毒痔 療疥癬一切險惡症從未登報自誇 ... 白濁三元 下疳四元 橫痃五元 瘡 痔瘡 楊梅 癱瘓 ... 保單不愈還洋 上海法大馬路中共舞臺對面

文武痴癲秘方

疑

人之思想智慧皆在大腦故無論文痴武痴都是腦筋中病患此症者最為苦慘如在地獄之中本社倪壽齡醫生發明文武痴癲藥兩種

主藥 清心丹 每瓶三元 乙3647

副藥 清血補丸 每瓶七角 乙3965

另將痴癲之最新學說發病原因及治文武痴癲法詳細載明仿單函索立寄 上海三馬路跑馬廳禮拜堂後安康里內 溥愛醫社

五分鐘立愈

胃寶

當面能試服

此藥專治脾胃虛弱飲食停滯吞酸嘈雜胸腸痞悶多食油膩生冷宿食難化攻衛作痛腸吐清 ... 每大罐洋四角小罐 ... 寄費加一 ... 上海南法馬路打狗橋口 寰球大藥房 總發行 乙3457

一分時立止

心胃氣痛藥

此藥無論何種心肝胃氣痛到人事不省須吞服二分鐘痛立止服一料永斷根 中瓶每瓶半元 小瓶三角 大瓶一元 上海棋盤街茅閣橋東門三牌樓廣塊 念二號 太和啓 719

立止白濁丸

每瓶三角雙料一元 效力倍上 上海棋盤街茅閣橋塊門廿二號 廣東太和啓 718

白濁香甜露

此露專治五淋白濁如仙丹且甜如蜜一般香甜不出溺刺痛 ... 每瓶三角 上海北合林抛球場

※太平洋路透電二※

◉政府照會修正稅則

▲二十八日北京電　外交部照會各使署、一九一九年上海修正稅率會規定戰後兩年重修稅率、中政府特照會列强、聲明願將稅率重行修正之意、各使署刻正考慮此事、但尚無切實辦法、

◉湖南之饑荒

▲二十七日長沙電　教士華倫氏代表湘省賑務員自長沙來電云、湘省缺米、已有數處不啻遭遇饑荒、本省存米、若能自由流通、則尚敷用、但恐未必能之、饑荒消息、一經提述、囤米之戶、皆居爲奇貨、不獨米主如是、即近隣亦然、當道旣無存米、而關於市上存米之數、亦未能詳確查明、今距收穫時期、尚有二十日、若天時晴好、而能豐收、則饑患即可消除、惟今有數處、已甚窘困、而尤以安化、湘西邊界、及醴陵爲最、

◉南方近事記

▲二十八日廣州電　孫中山駐華盛頓代表電稱、國會議員白特勒氏已在衆院提出議案、請國務卿以關於中國開放門戶政策之消息通告衆院、

▲二十五日廣州電　第五次廣東全省教育大會刻在廣州開會、議在本省逐漸施行公共敎育、查全省滿學齡之兒童入學者不足百分之十、各代表之意、擬請地方官籌備於七八年內施行免費强迫敎育、

◉北方近事記

▲二十七日北京電　八月十一日火奴魯奴舉行太平洋教育大會、政府已決議派蔡元培爲代表參與會議、

▲二十七日北京電　奉天電稱、長春鎭守使耿雨田（譯音）抵奉時、爲張作霖下令逮捕、其原因未悉、據私人各界稱、因耿有參與軍界陰謀妨礙征蒙嫌疑之故、

▲二十六日北京電　高吉雲（譯音）代表西北商會偕其他七人昨日謁見總統、由總統秘書出見、高等提出請願書、即請政府償還貸與高禇兩司令之軍餉、並懲治陳毅溺職之罪、秘書答詞含混、諸代表甚不滿意、決議謁見靳總理、提出要求、

◉日本近事記

▲二十四日東京電　東京朝日新聞載稱、內務省決議定律免除體弱殘廢貧窶之靑年受强迫教育、另設教育機關及其他必要之機關教授此輩兒童、其數約十萬人、當道現正從事調查、不日將草定議案、其規則及預算將於下屆帝國議會開會時提出、

▲二十四日東京電　美國鐵路工程師史蒂文士氏現赴滿洲、道出日本、日皇贈以二等旭日勳章、以嘉其任中東鐵路協約國技術部主任之勞績、

▲二十四日東京電　日本軍航空局決議懸巨獎募人發明減短飛機升降滑駛距離之方法、以期造成一種飛機、適合日本地形、現已以航空專家等十八人、組成審查會、審查之結果、定於明年發表、屆時將以獲獎之新機、陳列以供衆覽、

※世界路透電※

◉希土戰事與英法意

▲二十七日巴黎電　君士坦丁電稱、希軍已在亞達巴薩敗北、被迫向伊斯米特退走、聞土軍已占據該地、英軍艦一艘會救出協約國僑民多人、

▲二十七日雅典電　公報承認敵軍在尼柯米地亞境猛攻、希兵死傷二百人、又稱希兵支隊曾暫處危境、旣而援兵馳至、即擊敗敵軍、加以重創、

▲二十七日巴黎電　法國各報一致詆責希臘拒絕協約國調和之提議、晨報謂希王旣大舉出征、不能悄然回至雅典、布告國人、彼已不戰而放棄塞維爾條約所發生之利益、希王之命運無論如何已可屈指計其時日、惟希王如承認放棄條約權利、則即有爲國人迫令退位之虞、故彼寧願不計成敗、而圖一試、該報又謂此次戰事、大約非一時所能了、其結果將令希臘獨受損失耳、　小巴黎人報謂今日殊難勸喻希土覺悟、小亞細亞今已成一藥庫、　微言報謂法總理與英外相談話之際、即預防希土拒絕協約國調和之議、故商定如遭拒絕、協約國當自由行事、惟就實際而論、協約國不能有所作爲、惟能靜待防杜不果之戰事結局、但遲早間協約國必將加以干涉、蓋協約國固未承認近東問題應由兩國自行以干戈解決、其一且爲戰敗之敵國也、

◉英相會議中之外交問題

▲二十八日倫敦電　昨日帝國大會仍討論外交政策、始終守秘密、惟孟邵斯德指導報之倫敦訪員電稱、會議場中發生兩種見解、有人主張歐洲或中東事件應由英政府獨負責任而辦理之、殖民地不應與聞、且不應有左右英政府決議之權、惟他處事件則須向殖民地徵求意見、英國對於殖民地附近土地所行之政策、應使殖民地完全知之、如對美事件、加拿大有特殊關係、對斐事件、南斐有特殊關係是也、此種主張、頗有人贊助之、但守舊派反對之、以爲分別辦理之議、不能施於事實、且爲不智、閒同一地方之代表、對於此事、意見亦不一致、

◉萬國商會大會之開幕

▲二十七日倫敦電　萬國商會大會已於今日在倫敦開會、與會之代表甚衆、美國共有七十五人、代表一千五百商業團體、司法大臣白根海特貴族致歡迎詞、謂彼信大會有益於商業之恢復、其功必遠勝其他任何團體、今得美國代表參議、大會之利便、甚至超過國際聯盟、美孚油公司主任貝特福氏起稱、美國商民極願輔助世界善後事業、惟政府不生利之用費、必使終止、今人類所切望者、爲軍備之限制、世界政治家皆有覺悟此義之責

◉英礦工礦主之會議

▲二十七日倫敦電　煤務大會今日在商部開會、首相喬治氏僅忠告雙方解決爭端、作一勞永逸之計、礦工幹事部因喬治氏未續提及津貼金一千萬鎊事、殊爲失望、礦主礦工已暫時商定於七月四日上工、隨後再與政府商議煤業補助金事、大會於是宣布休會至明日、俾容首相以輔助金事商諸內閣、　張伯倫氏今日在下院宣稱、談判中如發生補助金問題、彼將以此事提交下院、

▲二十七日倫敦電　礦務大臣白里治滿氏今日在下院宣稱、自四月一日至今、自美國運英之煤、共有三十三萬五千噸、自法運入者、四十三萬噸、自比運入者、四十九萬五千噸、內有十六萬乃屬德煤、

◉英呢絨業工之減資

▲二十八日倫敦電　呢絨業工人二十五萬人、近因減資事、有罷工之說、今已與僱主商定減資百分之十六、按僱主原議減資百分之二十二、

◉霞飛上將東往紀

▲二十七日巴黎電　霞飛上將出游世界之議、大受一般人士之贊成、其旅程猶未議定、聞上將須在十一月杪或十二月初啓程、先至印度支那、繼赴中日兩國、然後取道加尼福里亞州回法、印度支那總督現議大舉歡迎上將、

▲二十七日巴黎電　霞飛上將應美國軍界之請、不日將赴美作長游、

◉各國近事記

▲二十二日巴黎電　駐柏林法英大使因上西萊西亞德軍司令拒絕撤退近所佔區域內之德兵、已向德政府提出抗議、

▲二十六日海牙電　荷內閣因整頓陸軍議案爲國會否決全體辭職、荷女皇已爲此事商諸第二議院左黨領袖及社會黨領袖、

▲二十七日羅馬電　內閣於下院以小多數即二三四票對二〇〇票通過信任案後、即全體辭職、

▲二十七日海牙電　荷女皇因政局不靖、已臨時展緩於七月初出游瑞威之舉、

▲二十六日倫敦電　審查馬鬃消毒問題之委員會報告、自華運英之大批馬鬃、殊難以妥法消毒、委員會建議在馬鬃所運入之國設立消毒處、歸一專員管理、於馬鬃製造前行消毒法、報告中謂中國俄國西比利亞及其他亞洲之馬鬃皆屬危險品、

▲二十七日倫敦電　各報登載朱爾典爵士等署名之函、申謝捐助中國賑款之人、該賑捐定於本月三十日截止、函中稱迄今匯解北京華洋義賑會之款、共有英金二萬四千鎊、連同安息會救世軍等捐助者、英國匯解中國之賑款、共逾英金四萬鎊、

▲二十日馬尼剌消息　參與遠東運動會之菲列濱選手自滬歸抵此間時、官民代表咸集埠頭歡迎、參議院議長即菲列濱運動俱樂部會長克崇氏、向選手發勉勵之演說、菲列濱大學主事者、因菲選手此次游泳之結果、未全滿意、決議將游泳一門列入大學運動課程、已在大學附近設備游泳所、

▲二十七日巴黎電　今日巴黎交易所英金收盤價每鎊兌佛郎四六·五九、

※國內要聞※

◉北京通信

（吹萬）

▲京教職員招待新聞記者

今日（二十六）下午二時、教職員聯合會開第二次招待新聞記者大會於石駙馬大街女子高等師範禮堂、京內外記者到約七十八人、首由教職員聯席會主席王兆榮致辭略云、今日蒙諸公惠臨、榮幸靡極、兆榮致將經過及本會方針報告於諸先生之前、同人自宣告暫行停止職務後、中間政府曾一度容納同人要求、因有四月三十日之閣議辦法三條、不謂口血未乾、旋即違約、於是有六三請願、致演成新華門之慘劇、此事政府非僅侮辱同人、實侮辱國民人格、當然不能不有相當之解決、故六三以前、同人所爭者僅爲敎育經費獨立、六三以後、更不得不要求政府以解決侮辱國民人格之一事之辦法、同人不願政府對於敎育物質上加以困難、更不甘政府於敎育之精神上加以屈辱、幸諸先生注意、茲將張仲仁氏出任調停時本會所公決之辦法數條報告於諸君之前、（其辦法已登前報不錄）後復聲明教職員舉動絕無政治作用、遠東通信社記者王某首先起立言曰、教職員控告靳馬、事實上萬辦不到、法庭亦僅擱置之耳、徒唱高調無補實際、望諸君先與政府接洽、政府無誠意辦教育、則自行組織學校、使學校與政府脫離關係、羣報記者舒貽讓續言曰、前次承諸君招待、僅限教育經費獨立事、今復加以六三問題、解決益難、望諸君一方設法感化執政者、一方誘導後進、使教育得以獨立、不牽涉政治、商報代表王玉圃云、主席所報告之辦法、未免過於緩和、六三事件、教職員創巨痛深、僅僅道歉即可了事、未免太輕、凡事之出於無心者、或可以道歉了、六三之慘劇、從各方面證明、實政府有意爲之者、幸諸君勿以道歉爲一重要事、六三之受辱、實教職員之榮、願教職員更爲熱烈之運動、今日之政府、已無維持教育之心、無可諱言、願諸君自謀維持教育、或盡義務、或捐募、全國實業家、當必能爲諸君助、且諸君之所要求者爲道歉、爲教育經費、而學生方面、方大唱倒閣之議、此事若在他國、則內閣早已負責改組、學生運動、實不爲過、諸君之要求旣與學生異、借令諸君目的旣達、將與學生背道而馳乎、深望教職員與學生互相聯絡、有一致之主張、次由主席致答云、王君致疑於本會之條件、未免稍有誤會、同人所提條件、乃爲張仲仁先生出爲調人、因提出於調人者、今張旣以政府不受調停而赴香山、則同人此項提議、亦僅作爲已往陳跡耳、至於與學生互相交換意見、本會同人自當照行、時事新報孫幾伊起言曰、維持教育爲全國國民事、非僅教職員事、此時全國國民應起而維持之、至於自辦教育、記者認爲不當、蓋國民已出教育費、政府當爲辦教育、人民不必出第二批教育費、此時人民宜向政府追索人民所已出之費以維持教育、至於主席力避與政治問題有關、記者亦認爲可以不必、蓋政治不良、教育決難獨存、教育風潮之起、實政治不良之所致、近日我國已顯分二階級、（一）文人階級、（一）武人階級、武人階級當然以各督軍爲代表、而政府實爲其總代表、文人階級、則教職員學生之團體、亦其團體之一也、有知識者當然不滿於武人之橫行、此二階級之鬬、爲當然之事實、新華門特其第一次接觸耳、我深願教職員聯合全國教職員爲一大團體、以與他階級爭、報界同人、有直接向國民發言之機會、更當以正義喚起國民之注意、國報記者李衡言曰、衡以個人資格發言、有數問題求解答、（一）不要教育之政府、可爲政府否、（二）不要教育之政府、我儕將何以對之、私意以爲欲答此問題、惟有出於最後之一策、此爲全體人民事、非僅教職員事、吾願教職員當與現政府絕交、使人民可以此識此政府、教職員不當避政治之嫌、可使中華民國得從此教育風潮引起一大改善、此外尚有某某等報記者發言、至五時二十分、主席遂宣告散會、

◉陝西戰事已開始說

陝西形勢危險萬分、兩方劍拔弩張、已有非戰不可之勢、據潼關二十四日電、稱陳樹藩要求改編陝軍一事、閻督向陳代表否認、因此陝省軍官、憤激萬狀、一致宣誓、與閻軍死力抵抗、戰事發生、迫在眉睫云云、馮玉祥據電、謂據報陳軍自臨潼以迄漢中、沿途扼要、設防布置、非常嚴密、計圖固守、幷擬誘掖直軍深入、以期得勢包圍、爲一網打盡之計、陳樹藩現在已由省城啓程、隨從衛隊兩營、退駐漢中、將據漢中爲根據地、並聞已飭派參謀、潛探由漢中至臨潼一帶道路之情形、劉鎭華來電、報告陳樹藩退出西安、所有西安附近一帶治安、由個人擔負完全責任、閻相文由潼關來電、謂陳樹藩業將可靠軍隊、集中漢中、堅築要塞、頗有對抗之形勢、如果戰端一開、決非一二月所能平息、應請政府速籌援軍及械彈、預備進軍陝西、馮玉祥所部之第四十旅、業於漢日馳抵臨潼、與馮玉祥籌商進兵手續、擬即合師前進、而以孫旅作爲兩翼、由馮旅長指揮一切、一面派員向陳聲明、俾免藉口、據保定方面消息、曹錕接吳佩孚來電、請將和平辦法暫行擱置、預備進軍陝西計畫、曹使接電後、連日在軍署開會、討論辦法、已派周符麟前赴洛陽、與吳副使接洽一切、至中央方面、亦知陝省戰事、在所難免、現正極力聯絡甘陸、勿爲陳援、日前曹錕會約陸氏之弟士恩赴保、磋商一切、並派秘書長王毓芝到京、即爲此事、綜以上各節觀之、陝西戰禍、雖已迫在目前、似尚未實行接戰、但據另一消息、則謂馮玉祥所部、與黨仲昭所部、已於日前在華陰發生戰事、馮旅敗退、並聞此項官電、已於前日到京、惟官中嚴守秘密、據洞悉陝事之某君云、從前陝中以潼關爲要隘、其實潼關以西兩面高山、中一小徑、地勢卻較潼關以東爲低窪、故由西而東、有踞高臨下之勢、從前無火器時、則可扼守隘口、現有火器、守隘之兵、絕無掩蔽、故易攻難守、陳樹藩之先棄潼關、正爲其抗命之預備也、

◉鄂兵變問題之京訊

▲政府無撤王意　▲鄂人籌善後辦法

▲外圍有三十里內不駐兵之要求

自宜昌武昌相繼兵變、王占元已爲全體鄂人所不容、乃政府不能加以罷黜、反於前日特派院秘書長郭則澐赴太平胡同周樹模私邸、藉表不能遽易王占元之苦衷、周氏答以鄂民本自衛之心、勢不能不謀去王占元、余亦鄂民、斷無違背全省民意而反爲王氏作調人之理、郭見話不投機、改謁田文烈張國淦等、亦無結果而返、昨日（二十六日）下午一時、鄂省旅京同鄉會、特召集緊急代表會議、李繼膺爲臨時主席、首由陳定遠發言、主張須先將二十一日大會所委託執行尚未終了之事件、繼續執行、然後再討論其他問題、主席查大會議決事件、尚未執行者、㈠否認省議會爲代表民意機關之通電、㈡組織兵災救濟會、第一案推定羅琢章陳定遠爲起草員、第二案將各府州全體代表加入爲兵災救濟會之發起人、繼復討論善後辦法、陳定遠報告前日爲籌對鄂人回答之情形畢、羅琢章發言、謂不論星期二靳總理傳見鄂代表之結果如何、其經過之詳情、均有向大會報告之必要、故本席主張速開大會、遂公決以本星期三（二十九日）上午八時爲開大會之期、決定後有陶仲涵者發言、謂查軍閥之所以能爲惡者、由於有金錢、吾人達到去王目的、第一步非將操湖北財政命脈之官錢局、拿到手中不可云云、於是有某某等代表指摘其爲個人攫官之陰謀、陶未終席而退、各代表主張、與其專從官錢局着手、不如推舉鄂省正紳一二人、清查全省財產、衆無異議、遂散會、

宜昌上次兵變、駐京公使團卽有要求該埠三十里內不准駐兵之議、嗣經當局拒絕、此次武宜相繼兵變、據外交界消息、前日由領袖葡公使代表赴外部交涉、除催促賠償損失外、并要求宜昌漢口兩埠援照天津前例、三十里內不許中國駐紮軍隊、以免再生危險、不日當再有正式公文照會外部云云、又聞漢口領事團、以此次軍隊譁變、僑商損失甚鉅、向王占元提出三項要求、㈠僑民所居附近二十里內、不准駐紮軍隊、若在戒嚴或作戰時、可通融辦理、惟事前須擇相當地點、安插僑居商民、㈡商民損失、酌量賠償、受傷之教士、優加撫䘏、㈢爲預防將來意外起見、領事館增加衛兵一中隊、俾資保護、不知當局對於此種要求、如何應付也、

武昌兵變搶焚之慘象（五）

◉張勳決就林墾督辦職

張勳前本有不任林墾督辦消息、其時因農商總長王廼斌、極力代張運動經略副使一職、故野心勃勃之張勳、有不願任林墾督辦之表示、及至後來、因各方面羣起反對、經略副使一說、竟成泡影、張勳大失所望、近張勳又接王廼斌電報、促令即日到京、任林墾督辦職、張勳見暫時無他希望、於是遂決計先任林墾督辦職、以作進身之計、又聞張勳已請中央每月給公費三萬六千元、並給還定武上將軍、現正募集舊部、先成四營、以陳德修作統領、不日即可北上、

◉中大校長競爭之暗潮

中國大學校長、自改選王正廷後、業由該校董事會學生會派遣代表赴滬歡迎王氏、據聞王氏已表示允就之意、不日來京視事、乃舊校長姚憾自運動保釋出獄後、一面向控告人蕭志仁乞和息爭、不再追究、一面將侵欺罪狀一概卸過於已逃之袁昌穀、（該校學監）呈請檢廳了結此案、不提公訴、蓋姚氏仍有戀棧之意、當改選校長之日、（本月九日）曾運動董事高仲和提議、以姚復職、經學生全體反對、遂將此議取消、而通過學生所選舉之王正廷氏、今王氏旣允來京、姚氏又運動教職員反對王氏、實行拒絕、以爲渠復職之餘地、惟人多察知其用意所在、不肯附和、加以學生方面、對於新校長已表示歡迎、倘姚氏不自覺悟、或教職員中有受姚運動、拒新迎舊者、則擬共同驅逐出校云、

據該校學生會幹事部消息云、　中國大學自選出王正廷博士爲校長後、學生會方面、雖屢次投函並派遣代表歡迎、乃王氏則因事務過多、不克早到北京接辦、學生方面、鑒於暑假已屆、同學必多回里、而學生會又經閉會、校長問題、惟恐中途生變、無人主持、特於大考期間、召集全體大會、決議組織暑期留京同學委員會、以資代行學生會一切事務、事前定期請留京同學簽名、閱簽名之結果、約有二百餘名、特於二十三日開會選出蔡咸章劉琳黃琮喬鳴鳳馬玉藻方金榜王嵩生七人爲委員、該委員等於今日（二十五日）上午開第一次臨時會、推定蔡咸章爲主席、討論簡章及辦事細則外、其重要提案、爲籌備歡迎會以及聘請有識見之同學爲顧問等問題、

◉羅素在京之末次講演

羅素自病愈出院以後、因腿上藥毒尚未全愈、身體又未復健康、故在華講演、決擬中止、並定於七月中旬離華、往日本一游、即行返英、京中學術團體、如講學社、羅素學說研究會等、擬請羅素氏於七月初五（或初六）日、最後講演一次、羅素氏自己亦甚願對於中國人有一次更爲切實的講演、故已決定題目爲「中國人的到自由之路」（Chinese Road to Freedom）並聞勃拉克女士、亦將於是日在羅素氏之前、有一篇問題之引子、（地點未定）惟因羅素氏病體未痊、勃拉克女士又似病非病、故講演只定一次、其餘無論何項團體、再有邀請、均即拒絕云、

◉宜昌刦後談

（一鶴民）

宜昌自被駐防北軍搶後、除孫建屏一團、於四月二十九日乘快利砲携贓物以去、（祇剩湖北陸軍第一師二旅第四團、二十一混成旅數連、）由武穴調到湖北陸軍第三旅嶽團長一團、次日快利又裝第四團二十一混成旅赴漢、該兵於當日午時登輪、至將晚時、謠言忽又大起、云該兵又要放起身砲、某某兩國領事、命該國艦隊、登兵艦暫避、并偕同他國領事、至第二旅旅長宋大霈司令部、質問究竟有無維持能力、能保該變兵不再上岸放槍否、宋旅答云、我之軍隊、有我負責、新來之軍、則我不管、該領事又至新來湖北陸軍第三旅嶽團處質問、該團答云、我之兵隊、有我負責、他人之兵、我不擔任、各領事見無要領、回領館後、即令某某兩國兵艦、預備防禦、某兵艦且開與快利相並、用探海燈照耀一夜、機關槍佈滿艦面、以備該兵等若有動作、即施相當對付者、經茲嚴密防範、未招第三次之搶、而國體已掃地盡矣、次日下午四句鐘開行、現人民開華洋市民大會、到者五百餘人、議決仿烟臺華洋自衛辦法、以期不失主權、而人民得安枕之日云、

◉粵軍攻梧之大激戰

▲梧州未破前之情勢

粵軍進攻梧州、已於二十一日施總攻擊、旅長熊略率所部由岑溪進、師長魏邦平、率所部由廣平進、左右夾攻、勢如破竹、海面有江漢江鞏兩艦、粵軍左翼自佔領卡房及大燕山後、桂軍紛向梧州方面逃走、大燕山爲梧州第一險要、由該山可以下瞰梧州全城、昔李烈鈞嘗游該山、謂在其上設砲壘、敵軍攻之、須費絕大犧牲、始能攻陷、故陸榮廷遂在其處增設强固之砲壘、今粵軍竟容易

立愈 癬癢葯水

皮膚各種疥癬或濕或燥或癢或痛日久不治蔓延遍體時發奇癢皆由濕熱內陷徵蟲侵蝕所致此藥殺蟲祛濕無論何種癬瘡疥癩並臭蟲蚊蟲及毒虫咬傷無名腫毒癩頭天泡等瘡搽之止癢止痛極有神效定價每大瓶一大洋六角小瓶大洋三角外埠函購原班回件郵滙未通之處郵票亦收如購一瓶至四瓶外加郵費二角五瓶以上加郵費一成批發分銷另有章程〇總行上海英大馬路盆湯弄口大生公司〇分行杭州清和坊巷大井巷口大生公司

上海中西醫院招設時疫保安團廣告

本院去歲開辦各埠時疫保安團成績卓著今年天氣不正其害必勝往年凡我中西醫界有志担任者函索詳章附郵一分院址上海西門方浜橋中西醫院 ◉上海 丙751

第一 白濁聖藥

淋濁之症有數端有虛火有實火有虛體有實體或新患或宿疾或由花柳而起小便刺痛若不早治後患無窮本齋生悉心研究此藥虛實兼顧標本同治無論十年八年之老白濁三天五天之新白濁輕者一盒立止重者兩盒斷根且可永無後患無效還洋以昭信實或有延年累月不能全愈請至本藥房內診治當日可愈門診只取號金醫資分文不取價目雙料二元單料一元外埠函購郵局匯寄

四馬路丹桂第一臺對面濟生藥房費伯英醫生啓

廿年遺精 一旦全愈

凡人所患遺精之症或有夢而遺或無夢而遺［illegible］身瘦如柴神迷不醒心甚焦灼［illegible］夢遺滑精等病有中流砥柱之力出知之天由命後威舍親傳教［illegible］安方借其丹有功嗣後又購一料得服隨效非但遺精全愈而且身［illegible］宿疾已除喜出望外則感佩之德無可報故將靈驗實據刊［illegible］上海三馬路［illegible］

異法 即愈耳聾

凡患耳聾者因腎水下虧相火上炎或鬱怒傷肝以致耳聾目昏視聽不靈而［illegible］能靈便氣逆則虛火向上故有耳鳴耳聾耳脹耳痛言語不聞等症本堂秘傳［illegible］女老少二耳重聽雖多年老聾服之立見奇功轉聾爲聰補眞陰生津液［illegible］妙在愈後身體健全永無復聾之患虛言欺人罪我惟天大盒四元中盒二元小盒一元［illegible］損久爛流膿立吹立愈每瓶半元雙料加倍外埠函購郵費加一〇上海北河南路［illegible］

科學的 根治花柳病

梅毒 斷根注射純正德製獅牌六〇六射九一四收效每針無痛無後患［illegible］
白濁 新淋新藥數日即愈久淋用電熱機根治因淋菌［illegible］
横痃 氏40度則死故功能殺菌且可吸收浸潤之病［illegible］
電機照X光消腎虧注射新藥
［illegible］七等嘉禾章67留洋［illegible］

痔 新藥無痛注射斷根 中和醫院

立愈 肝胃 氣痛新葯 肝氣散

消痰半夏

［illegible］大馬路 杭州上保佑坊之江報館對門 奉天省交公署東首 安慶［illegible］

牛夏一物本爲治痰良劑［illegible］上海盆湯弄甯波路口崔氏瓣香廬藥房啟［illegible］

★★★ 三星帆布

上海總經理處法界天主堂街同順長記

甯波慈谿半浦東族鄭氏修譜廣告

細閱寄本宗祠以便增入勿延爲盼來函詳明通信地址申四明銀行鄭金［illegible］

包愈 勞傷咳嗽 順氣化痰 吐血斷根

［illegible］舖設上海二馬路西鼎新里內京都天寶齋啓

得之、亦可見桂軍之無鬭志矣、現熊略楊坤如兩部、均向梧州前進、昨二十三日早、魏師長邦平、亦率所部及艦隊由江口進攻、第二軍關國雄張國楨兩部、亦由懷集方面趨向梧州、刻下陳炳焜仍率殘部負隅固守、粵軍現分數路進攻、業將梧州全城包圍、且有飛機爲助、逆料該城指日可下矣、又聞左翼熊略所部一隊、已由鬱南進發、佔領岑溪、右翼魏邦平所部、已進至平樂邊界某墟、楊坤如所部、自佔領大燕山後、復與葉舉會合、進攻駐懷集之桂軍第二師第二支隊、將黃田石狗兩要隘佔領、又聞高州方面由粵軍第一路司令黃大偉、派張韜陳得平兩統領迎戰、相持數日、桂軍不支而逃、粵軍乘勝追擊、將太平店克復、該處距新安廉江各五十里、爲兩粵交通孔道、欽廉方面、由粵軍第五獨立旅派黃團長率兵猛攻、於二十一日午後三時、收復靈山縣、桂軍向博白退走、現粵軍乘勝追擊、已圍困博白城、不日可下、●西江消息、駐肇飛機隊、昨早奉命齎帶公文佈告赴梧散佈後、於梧城環繞數週、駐梧城戲院之韋字營兵列槍向空中轟擊、粵軍飛機隊、乃放下鉅大炸彈一枚、一落於牛皮巷民居、一落於同源茶樓、共傷商民十餘人、斃命三人、全城震撼、而下方水陸粵軍、又雙方猛攻、至下午二時以後、愈形劇烈、城中謠傳粵之陸軍已抵下關、四時許遂由商會長董約同某國領事聯赴韋鎭守使行營、磋商息兵之策、韋已允從多數意見、即夕樹白旗投降、●香港消息云、粵軍係於六月二十一日下午五點鐘、合攻梧州界首、江大江濮等兵艦、則在封川江口等處開砲射擊雞籠岡白雲山等砲臺、粵軍第三師、則向界首側由陸路前進攻擊、水陸兩方、同時夾攻、是時桂軍方面、陸路有軍隊多人迎敵、惟砲臺則幷不還砲、至夜十點鐘左右、梧州各砲臺、忽轟發大砲、向粵軍各艦及各營部地點射擊、粵軍各艦、亦同時還砲對敵、砲聲隆隆、響震遐邇、是晚戰至十七日上午止、雙方戰事、尚無甚大勝負、近日盛傳梧州已於二十三日攻下、尚非確信、惟聞白沙之桂軍第二重防線、確已攻破、而熊山之第三重防線、尚在劇戰中、下關獅子山砲山及對河三角嘴亦彼此酣戰極劇、想梧州一地、終不能久守也、

二十一日粵軍飛機隊襲攻梧埠、擲下炸彈約數十枚、多命中、埠內街市、有數處火起、即經灌救、未成巨災、惟擲落南門街之彈、則因投入某店內、觸石炸發、火勢猛烈、霎時間延燒商店二十餘家、聞梧府商報館、亦被焚燬、約下午四時始息、又梧州下關獅子山砲臺、是日亦被飛機襲擊、連擲炸彈、適中子藥庫、將砲彈十餘箱炸燬、斃看守兵四名、幸前日早將藥庫炸藥取出、否則不堪設想、現下梧州軍署大火山大坡山白砂熊山獅子山白雲山各砲臺、均已設備鋼絲網、防範飛機襲攻、

聞連日戰事以二十一日封川孖涌口之戰、最爲劇烈、粵軍前敵、爲楊坤如所部、桂軍前敵爲韋榮昌所部、且有梁芝芬所部砲兵兩排、有大砲四門、水機關槍一架、頗爲犀利、劇戰至半日、粵軍略退、北山所駐之粵軍亦退却、桂軍進逼至二十餘里、後得駐守奧村之魏邦平所部第三師各營援救、復有飛機一架飛至、桂軍始行退去、

粵軍、向梧州界首猛攻、係由二十一日下午開始攻擊、是日上午有懸掛英旗之安中輪船、由梧下駛、船上滿載男女搭客、幾無半寸隙地、蓋自陳總司令抵肇後、各人知戰事發生不遠、故相率急避也、自此輪由西江下駛後、所有船艦、皆奉令不准通行、計梧地交通、是日下午、已完全宣告斷絕、

閩省軍界之重要問題（逸夫）

閩之軍界、除上下游分屬於王永泉臧致平勢力範圍外、所最爲肘腋之患者、即宋淵源等之靖閩軍、分佈於安溪仙遊各地、現下游軍隊、已統歸臧氏節制、上游除建寧等縣、屬之史鏡清、其從前所設之政務、現亦自行請撤、十一縣政權、已歸還於各知事、但爲政務委員通大中吳承鈗等保奬、並請予委任差缺而已、靖國軍方面、宋淵源之歸誠條件、相傳已久、尚未見之事實、某報載宋因磋商條件、被王關長軟禁、楊漢齊確已就編知事、巢學厚亦已抵安溪新任、林雷與楊學良二人內訌結果、林大挫敗、近又被三剩客潛伏於安溪征公浦行刺、創甚不能復振等語、而仙遊方面王獻臣團長、昨發出布告、謂報載宋淵源等受孫文委任一節、茲經李督電詢粵省孫中山、據稱決不承認此事、並痛責宋等假借名義、希圖擾亂治安、並請由閩嚴行勦辦、凡屬軍民、當不受煽惑云云、則靖閩軍近日之情勢、似不甚猖獗矣、目下所堪注意者、又有兩問題、(一)對粵、(二)對浙、對粵問題、前雖經桂陸電促出兵、而與贛陳磋商之結果、先以閩贛聯防爲緩和之辦法、此後當更視粵桂之戰事如何爲轉移、而對浙問題、則又非倉猝所能解決者、浙盧自豪電發出後、曹張有將通電反對說、浙遂不得不以聯閩爲後盾、特派王鳴珂旅長到閩、與李接洽、李以病體尚未復元、特派其弟厚恩在軍署設宴、以參謀長及某旅長陪席、磋商良久、內容甚祕、據軍界傳出消息、李氏尚無堅決之態度表示云、

開封自來水公司之籌議

開封地距黃河約十餘里而遙、平時飲料、咸恃汲取井水、然舊治各井、悉用土法開鑿、入地甚淺、出水色味兩劣、甚有名爲苦水、竟不能資飲用者、近聞該處浙籍商人孫頌清王開芳等、有籌辦開封自來水公司之議、其辦法擬開鑿最深之自來水井數口、以供水源、預算安置水台濾治水池、暨裝管購機等費、約需六十萬元、現已擬具簡章、呈請地方官廳備案、一俟核准、即着手進行一切、

漢口紅會在孝感車站收埋變兵屍身之攝影（五）

浙省憲紀聞（七） UL生

▲停辦省選問題

此次制定省憲規程中、漏去各職業團體之加入、故連日亦有主張再召集臨時省議會、儘四十日任期未滿之中、開一會修改制憲規程者、但此事各省議員既已回籍、實爲事實上所不可能、惟一救濟之方法、祇有望各縣選出審查員時、多就教育會商會等職業法團之領袖選舉之耳、此則在於各職業團體之自爲、完全以政治救濟立法之窮、不知各地人士能爲此運用否耳、停辦選舉一事、聞已有緩和希望、謂若有一二縣初選不辦、則複選自然辦不起來云云、然若僅止如此、將來結果、必致令既辦初選之各縣、與未辦初選之各縣、互起糾紛、利令智昏之初選當選人、既因其熱中權利而謀當選、則必致依附於舊法之下、以暗中搗亂、連日以來、已有若干電報、覬其出言吐語、皆足令浙江之人咨揶地、而其具名殊爲奇特、或祇有團體名字、或祇有個人名字、而此個人又往往爲一般人所不識、或則即爲僞造選民之人耳、光天化日之下、猶有此等不惜抛頭露面之人、此記者雖以別省毫無關係之第三者、猶爲浙民大呼不幸者也、然揚湯止沸、責在省長、沈氏究屬浙人、雖曰意氣之爭、私交之重、皆足令沈氏不能不顧慮者、然以此惹起全省糾紛、對不起百年父老、則沈氏或尚不至於此、由是可知停辦選舉一事、必有緩和之希望矣、

蘇州東吳大學畢業式

昨日下午、蘇州東吳大學、舉行畢業禮、來賓及學生家屬到者約百數十人、秩序如下、(一)祈禱、(二)唱國歌、(三)葛校長報告、(四)孫雲台君演說、略謂人恒謂學生畢業後爲由修養時代而入自立時代、但修養與自立、均爲終身之事、修養要點爲愛己愛人、自立(甲)須有三種條件、(一)常識、(二)專門知識、(三)能力、人恒以爲能力天賦、不知學識充足、則辦事能力自能增加、譬如工廠管理者、如對工程、事事精能、則自能使辦事人或工人所欽佩、百務自舉、(乙)須有三種精神、(一)互助、(二)責任心、常人對於職務、每希事輕而酬豐、此爲國人大病、實則苟盡吾職、肯負責任、一時之報酬雖微、而將來必爲物望之所歸、(三)自動、中國人富於模仿、即如商界見有某種工廠、某種公司獲利、則起而效者絡繹不絕、此實業所以少發明也、(五)來賓訓詞、(六)董事部長潘愼文報告、(七)給學士及大學預科中學文憑、(九)唱歌祝福、(十)散會、茲將名單錄下、　大學理科碩士潘愼潔　大學文科學士唐紹武盛振爲吳芷芳周仲千張原絜謝仲文應棠存趙昌銘劉齡孫胡貽穀　大學理科學士俞錫九楊安齡程克謙鄒巽以陳子英葉承忻裘家奎殷文元呂棣村愼斐文田浩來鮑慶明伍克家錢積臣陳賓珊顧培爵潘天民　大學法科學士盧衍明何世枚何世楨狄侃（已在上海給憑補行畢業禮）　大學預科畢業石顯淩頌美陸綬玉謝頌三陳恩賢殷新甫顧翼東祝海如張師竹張天康趙頌魯劉允承張炘生宣竹安繆鍾彥朱仲玉沈軼千榮達坊陳新國黃邦楨吳景琛夏憲謨張浩謝少文史體伯孫宗源林鶴欽劉宗琦蔡紹祥周世安濮炳文馬大椿陶錦灏趙觀宸林嗣放陳文柏林光庭梁官松胡維岳史攝如姚希琛李駿耀謝知勁楊葆仁徐宗一劉崇恩　中學畢業王啓周王元祿毛康濟王瑞林李競淵姚紹宣顧祖常蘇德宏唐裕蔣侯梁臣淩錫安左鳴金朱永炎徐仲國周賡唐李慶賢王韶石平道陶鳳昌周時中毛宗英秦亞光王心康龐執中殷頌南謝知言曾廣容劉長苏曹廉恩凌瑞拱黃召棠林紹放劉繼英沈寅壽李霆九曾子謀章伯祥朱滌甫李應裕蔣傳元

又聞該大學學生團、此次議決乘暑假中、赴各地開設義務學校兩月、爲服務社會之實地練習、現簽名擔任此項義務者、計大學正科三年三人、正科二年二人、正科一年十八人、預科二年六人、預科一年二十八人、中學四年四十八人、中學三年二十八人、中學二年十二人、中學一年十九人、備班十八人、共一百五十三人云、

又景海女學定今日行畢業禮、並有游藝、

南京快信

禁米查驗處呈、謂天津米商、裴運皖米、到徐被扣、據情轉請核辦、南長批云、查此案現經令據銅山縣知事等復稱、驗明該公司所運之米、確係蘇產、決非皖米、並訊據呈出各稅捐票、塡載米數、與八百九十三石數目不符、且票上月日等字、頗有更改、其爲假借朦混、情節昭著等情、是該處前經查驗、實屬謨放、並據該商會具呈到署、業經批示在案、仰即知照、嗣後運經該處之米、務宜認眞查驗、毋任再有朦混、是爲至要、

津浦路局南段浦鎭機務廠工人、因受某監工壓制、前日全體罷工、天津機務總管蔡君、聞已由津趕來調解、

連日霪雨、山洪暴發、附近江河、兩岸圩田、均被水淹、

旅甯奉直同鄉、因商人徐知本承關天津商港、組織錢公司、喪權辱國、昨特開會議決、電京政府反對、

學生聯合會昨又開會、各校教職員學生代表共到十二人、公推許民一主席、宣布因雨到會人數太少、改爲談話會議決、先由到會六校各出銀一元、作爲臨時經費、仍由前舉之幹事胡培之葉保之等四人、分往各校接洽、訂星期二再開大會、籌議一切進行事宜、

熊希齡昨乘江輪抵甯、各機關長官均至下關江干歡迎、未入城即轉車赴滬、

大理院庭長李祖虞、昨過甯赴滬、唐山工業學生三十八名、又交通部鐵路管理學校教員楊昭嚮學生九十四名來甯旅行、

駐甯日領事岩村成允、奉調爲鐵嶺領事、遺缺由駐京日使署二等書記官補充、

下關南京花園飯店、定陰曆六月初四開幕、

杭州快信

各縣縣議會依照省憲組織法三四兩條之規定、紛開會議、投票選舉、每縣當選一員、候補一員、日來平湖等縣、已陸續電省查照、

省憲起草委員李次九、昨回吳興原籍、聞爲辦理三屆選舉、與論大不謂然、

杭州獨氏女校、二十八日行第九次畢業式、

海甯管獄員崔銘與桐鄉管獄員常廉綱對調、杭縣章橋警佐盧宜炳調省、委吳炯接充、昨俱發表、同日並委方炅爲警務處諮議、

※地方通信※

松江

▲縣教育行政會續議　二十七日爲縣教育行政會之第二日、仍於午後一時開會、先由昨日推定之審查員朱世瑾等、報告審查徵收各項雜捐充作義務教育經費」一案、其審查原文、大致爲(甲)於條銀項下每畝帶征義務教育費一分、(乙)裁留減賦、非事理之平、應免置議、(丙)貨物附稅、爲數極微、易招民怨、應置緩議、(丁)所得稅爲國人所反對、未便置議、(戊)加徵菸酒教育特捐、(己)徵取典業教育特捐、(庚)錫箔捐尚難實行、暫緩置議、報告結果、悉照審查原文通過、惟於典業教育特捐一條原文、加由勸學所呈縣備案數字、次按議事日程開議、(一)奉金等縣拉收松縣學租、請籌善後辦法案、議決交審查、推葉桐叔等四人爲審查員、(二)修正師範生補助案、交審查、推倪汗忱等四人爲審查員、(三)補助國內外實業生案、交審查、推倪伯英等四人爲審查員、(四)優待小學教員案、共三件、由勸學員縣立學校松江教育會提出、合併討論、結果交顧稼軒等六人先行審查、(五)續組教育參觀團案、交審查、推楊繩武等四人爲審查員、(六)高小應設商業補習科案、交審查、審查員推定錢爲熔等四人、

無錫

▲農民之希望　無錫快郵云、今日(二十八日)天放晴光、昨夜退去河水二寸、民心稍慰、若能續晴數日、田禾尚可補救、刻惟須望河水速退耳、四鄉低圩、潰決不少、以靑城市一鄉爲最多云、

常熟

▲四科主任自殺　楊前任第四科主任蔣鑑、因積欠福山台營地、價一千元、公款公產處及縣署函電催軋、蔣激刺頗深、於前日在家飯後、忽忽上樓、其女旋以洗臉水送上、蔣候至半樓梯接去、約隔二十分鐘、樓上忽發大聲、家屬奔視、見蔣偃臥樓板上、已不省人事、急延西醫周惠蓮周緩孫吳俊成中醫王品良、次第診視、並注射鹽水、均無效、據醫生云、係服極猛烈之藥水、無可施治、延至次日卯時氣絕身死、聞有親筆遺囑、詳述十年來經歷情形、並寃單各一紙云、

鎭江

▲風雨聲中之損失　連日大雨、山洪暴發、句容天王寺丁角莊等處、山田秧苗、被水沖沒、一片汪洋、迨二十六七兩日、風雨交作、江潮陡漲、沿江新老洲一帶、水已平堤、岌岌可危、各洲農民、加築堤岸、晝夜防護、以免潰決、現和尚洲、濱江田禾、已被水淹、二十七日午後五時、對江六濠左近之江岸、因水勢奔騰、忽然下陷、計崩坍十餘丈之長、岸上有草屋三家、亦倒入水中、幸時在白晝、未致傷人、此外鎭城小街小馬頭王家巷萬家巷低窪之區、當大雨時、地溝宣洩不及、街面水深數尺、交通爲之斷絕云、

南京

▲南京教職員會議紀　南京教職員因北京教職員代表譚仲逵君到甯、特於六月二十六日下午三時、在門帘橋教育會分事務所開會歡迎、並討論對於北京教潮之辦法、當時推郭秉文君主席、陳希東君記錄、首由郭君致辭、次由譚君報告北京教潮經過之詳情、與六三運動之苦痛、現在要求之三點、(一)教育基金之獨立、(二)政府對於殘學界之服罪、請同人加以援助云云、遂由各人討論至三小時之久、議決大要如下、(一)通電北京政府、表示與北方學界之同意、請柳翼謀君陳希東君起草、(二)請郭秉文君代表同人意見、向北方各方面、切實接洽、(三)組織南京中等以上學校教職員聯合會、推定王伯秋張默君陸步青陶知行柳翼謀五君爲該會籌備委員會之起草員、(四)決定星期三下午三時、仍在分事務所開會、由各校長通知教職員全體到會、當日列席者、(南高)郭秉文陶知行柳詒徵劉樹梅孫洪芬楊杏佛張子高鄒秉文夏之時傳代言、(暨南)許一民、(法政)王伯秋、(一工)張鶴齡、(一農)陶庸生、(四師)丙少圃過仲尉、(一女師)張默君陳希東、(一中)陸步青、(附中)張也松、(錦英)侯步翰、(正誼)汪楝丞、(成美)王杏高、

溫州

▲電訴兩公米局舞弊　申報館公鑒、查溫屬公米局暨永嘉縣公米局、通同舞弊、變更官秤、侵佔公米、爲數甚巨、於陽曆六月十八日、當場被獲弊秤一把、驗得鈎上鐵梢前後、均能活動、暗用竹片、插入鐵梢之裡邊、令梢向前、加重米量、每袋均增三四觔不等、業經甌海道永嘉縣兩公署、派員蒞場驗看、即由警署、當將弊秤、備文送繳檢驗、並經永嘉全邑公民、假座商會公決、提起公訴、申請依律懲治、惟查溫屬公米局總管事王詠山、永嘉公米局主任陳伯川、均屬富有多金、世界金錢勢力、無微勿屆、鬼蜮含沙、在在可虞、僉請貴報主持公論、以維災黎、務使魑魅魍魎、毋得遁形、幸甚幸甚、　永嘉全體公民錢熊勳吳恩鴻王侃劉鏡心胡國銘胡驥李叔文朱景略柯會槍鄧同登陳維城等共三百七十一人同叩發

寗波

▲甲種工校求學救國之宣言　寗屬甲種工業學校全體學生、以甬地中等各校、現已決議罷課、以爲京皖學校聲援、然今日政府摧殘教育、惟恐不速、而我反自行罷課、適中其計、爲今之計、惟有鼓我自決之心、奮發求學、同時並與教職員聯合、共籌聲援方法、務達求學不忘救國●救國不忘求學之主旨、非至山窮水盡、不作類似消極之罷課、已將此意、發出宣言告矣、

清江

▲平市兌現風潮續聞　清江平市官錢局、此次兌現風潮、概情已紀前報、茲悉官錢局二十五日上午、雖尚有人往兌、至下午則已恢復原狀、縣署又發出佈告、人心因之稍安、所有該局門首與文元巷口武裝警察、至是日午後、亦已一律撤退矣、至此次發生風潮原因、實由該局於西壩既不儲款別家代兌、又不籌設分局、致該處各小錢鋪、乘運鹽苦工之急需、折價兌換、甚或雖有現款、亦不代兌、苦工無知、辛苦之餘、遭此打擊、遂嘖造謠言、致有此次風潮云、

嘉興

▲繭商出售存繭　各繭廠所收鮮繭、均已烘乾、運往滬上待售、現因繭價已漲至一百八十兩左右、計已有利可沾、故已紛紛簽單出售、惟尚有一二繭商、希冀續漲、仍觀望不肯出賣云、

※來函※

修訂法律館來函

逕啓者本館第二次徵文經評定及格者三人茲將及格人姓名奬金額另紙抄送即希査照刊登應使周知至爲感盼　修訂法律館啓

(第二次徵文及格者姓名列下)　王鳳瀛奬一百五十元　葉在移奬五十元　馮劍秋奬五十元

※雜評一※

曹張上平自治潮策（默）

奉張負征蒙之全責者也。直曹負接濟征蒙之責者也。今日蒙事之壞如此。則籌所以平蒙之策。正曹張分內應爲之事。

然而曹張對於蒙事不聞其有一策之獻也。中央雖迭次催詢進兵方略。而曹張除索款外。實未有確切之表示。其已陷於束手無策之地可知也。顧對於自身應負責任之平蒙束手無策。而對於非其責任之自治潮。乃有平之之策耶。

今日各省之自治潮。愈唱愈高。當局正苦無法救濟。使曹張果有驚人奇計。足以壓而平之者。亦甚爲當局所歡迎。然觀其洋洋千言之聯電。結果亦不過聽其自生自滅而已。聽其自生自滅。當局亦何嘗不知。其不足以動人之聽又可知也。

雖然。對內平自治潮除聽其自生自滅外。固亦無法以平之。若對外平蒙而亦僅有此聽其自生自滅之策。豈不大可危哉。

天時不正欲預防疾病請服中國人丹利不外溢

總經理上海三馬路中法大藥房
各埠各藥房洋廣貨店均有代售（地三）

商務

金融

國外匯兌 六月念八日

銀行電匯至倫敦(以一兩計算) 三先令五辨士七五
銀行即期 三先令五辨士
銀行四月期 三先令六辨士五
銀行電匯至法國(以一兩計算) 八百十佛郎
銀行電匯至紐約(以一百兩計算) 美金七十二元
銀行電匯至香港(以一百兩計算)
銀行電匯至印度(以一百兩計算)
銀行電匯至日本(以一百兩計算)

外幣現市

昨日下午四點鐘前市價列下

各省滙兌

六月二十五日中國銀行報告

金市

▲大條縮一二五 ▲期金亦跌一兩餘

昨日大條近遠期均縮一二五、金開盤曉、除美匯大半元、香港大二五外、各價均無更大動、

交易所市況

華商證券交易所

上午做開行市

麵粉交易所

銀洋市

▲銀拆長三分

蘇州金錢市

油豆餅交易所

食品

滬南米市

▲銷路暢旺 機粳升高二角

閘北米市

▲米價飛漲 超過限度

棉絲

棉紗市

油豆餅市

▲生油市面活動 曾售開棧夾生油一百件

米麥雜糧

茶市

▲交易益旺 價亦堅固

碼頭叫莊

輪船進口報告

六月二十八日進口

輪船出口日期

按本表所載煙津、港粵、各班輪出口日期、均紀開船之前一日、以免旅客有臨時不及之處、

長江班 / 寗波班 / 烟台天津班 / 海門石浦班 / 港粵班 / 通海班 / 揚州班 / 福州班 / 廈門班 / 崇海班 / 青島班 / 海參崴班 / 美國班 / 歐洲班 / 香港小呂宋班 / 南洋班 / 日本印度班

上海銀樓新同行廣告 門售行情 上字 燴赤飾金 兌出五十五元半 收進四十九元

德記 永和 周萬成 老慶雲 震泰 義和 仁記 源康 樂興 寶成 天寶 鳳祥 楊慶和

上海虹橋 新開同行 慶華銀樓 擇于陰曆五月初九日先行交易

商業打字 專修 學校暑假速成班招生 男女新生

本校機器齊備、課程完美、教授得法、學費從廉、便利外埠、…校址 新北門內舊校場前王醫馬街

當面試驗 一分時止痛止血 玉樹神油

本堂秘製玉樹神油、其奏效之神速、無出其右、治水火滾油燙傷、刀槍跌打損傷、…每瓶一元、每打十元、小瓶減半、…上海北河南路小菜場對門朝南面、廣東寶華堂藥房…

楊梅結毒 果已快 有吃此服 者片 新六百零六藥片

上海 泰亨源記銀樓啓事

本樓今庚更換記號、昌記所有以前泰亨源方記名下兌出金銀首飾以及外埠支店一概照常收兌、…京路鐵大橋南 電話北二八五八

古法加燴元字足赤飾金 售出每兩洋五十五元 收進每兩四十八元 天字紋銀每兩一元六角

上海 宏裕銀樓 宏字燴赤飾金 兌出五十五元 收進四十八元半 上字紋銀一元六角

電話中央四九三六

上海新開 泰豐銀樓預告

本樓擇定英租界北京路觀音閣碼頭翻造洋房一俟工竣擇吉開幕特此先行露布 電話中央五三三三九

萬國九洲第一靈驗耳聾聖品

舖設上海二馬路中市西鼎新里石庫門內交易京都天寶齋○謹告同胞○耳聾痛疾○我有神劑○服此立聰○奇靈神藥○包可斷根

凡患耳聾之症、皆因腎水虧損、相火上炎、或因肝以致耳鳴耳熱耳痛等病、…上海京都天寶齋啓

凡感冒寒涼咳嗽頻作治之得法一藥而愈否則咳久傷肺並致胸痛也

各埠大藥房均有出售每瓶洋七角每打洋七元正

兜安氏補肺聖藥

此藥耑治傷風咳嗽喉管發炎胸膜發炎氣逆哮喘喉間作痛喉中有痰痰中帶血聲嘶聲啞小孩咳嗽等效驗無匹患者速以此藥治之當可剋日全愈也

上海 永豐餘金舖 望平街北口

本號發兌加燴真字足赤條錠首飾成色之高提鍊之淨業已有口皆碑各種首飾花樣繁多工料又極頂真售價便宜收價克己進出僅差一換每日行情登報奉聞伏希公鑒

昨日眞足赤飾金(售出)五十一元(收進)五十元

本號電話中央五六六八

上海同義堂銀樓 十九家大同行

門售行情 十足赤天字紋銀 每兩價洋五十一元六角五分

楊慶和福記 裘天寶德記 慶雲仁記 鳳祥和記 方九霞潤記 景福元記 寶成德記 老慶雲甡記 方九霞成記 楊慶和久記 裘天寶禮記 方九霞新記 費文元裕記 寶成振記 老鳳祥裕記 楊慶和發記 新鳳祥德記 慶福星恒記 寶成裕記

上海恒孚銀樓 蘇州分申

本樓創設姑蘇歷今百有餘年庚申綏亂遷於上海乙丑移回蘇城元妙觀東民國丁巳年爲因便利主顧設支號於上海英大馬路發兌上字足赤條錠葉金各種金銀首飾器皿貨眞價實遐邇馳名如蒙紳商學界閨閣名媛賜顧請認明上字足赤古法加燴

昨日本牌首飾金售出五十一元半 收進四十九元半 紋銀售出一元六角

總號在蘇州元妙觀東 上海南支號在小東門內 上海北支號在英大馬路 蘇州支號在閶門中市大街 無錫支號在北門內打鐵橋南 常熟支號在縣南街州橋南

果有奇效 瘋症丸 名不虛傳

一搽斷根 治頑癬藥水

上海東方滙理銀行廣告

本銀行基金四千八百萬佛郎貯金四千九百萬佛郎總行在法京巴黎專做各埠兌滙存項押款如蒙　賜顧請至本行面議可也 765

上海中華銀行廣告

本銀行在北京路U字三十八號專營商業儲蓄起見凡銀元百兩銀洋百元以上之儲蓄均得　往來存款　抵押放款銀行各種業務兼辦各種　儲蓄活期定期存款茲為便利各界賜顧　領用支票無任歡迎

董事　郭竹樵　周金鑣　顧馨一　傅筱庵　朱葆三　貝潤生　王一亭　朱子謙　錢達三　經理江少峯　副經理姚德馨　同啓 2231

上海中華國寶銀行廣告

本銀行額定資本英金一百萬鎊已收三分之一以上呈准香港政府註冊總行設在香港分行設在上海天津路河南路轉角專營國外滙兌押滙國內押款貼現定期活期往來等存款兼辦儲蓄備有儲蓄支票手續便捷利息克己辱荷　惠顧竭誠歡迎 4243

宜昌綢緞疋頭幫泣告

我宜自去歲十月十九日駐軍譁變以來閭城損失共計不下千餘萬我綢業一幫即佔數十萬之多蓋以他項商業貨物均可隨辦隨售故需本不必過鉅惟我綢業大宗貨物皆來自申漢以故營此業者至少非籌集數萬金不能開市去歲被搶已空業經縷情呈請　大憲賠償幸沐體恤准予賠償惟因庫款奇絀綏不濟急以致本年搶禍又作尚未撥付說者遂謂　上峯賠償有名無實抑亦未諒　上憲之苦衷也　去臘年關與申漢各來往挽結當然無錢濟償本年萬難開市祇以衣食問題性命關係不得已乃挽求各大來往訴以搶刼慘痛動以賓主慼情始准將挽結之款分四年或五年抽還仍仰其接濟復多方告貸本年始得開市苦哉綢業勤輾挾數萬金資本以求蠅頭徵利自去歲慘受大創元氣傷蘯正如肥胖者陡患劇病頓形尫瘠只可服參朮之品以資滋補彼攻伐之品如芸花大哉之類絕對不可嘗試也　不料市經半載慘毒復作且加劇二倍四月二十八日夜九時起次晨五時止駐軍又大譁變一旦夜中槍聲震地火焰燭天我綢業十四家外則架空如洗難尋包足之市內則概倒覆盔那有開丐之鈔衣物首飾片件無存約計銀數不下三十餘萬去年倘如梳今年眞如鄂綢業慘痛筆難罄述　茲試分載損失細數因申漢來往概係銀盤故以銀計裕豐厚約四萬二千兩裕康祥約一萬三千兩劉允康約二萬八千兩劉興盛約三萬六千兩慶大昌約一萬三千兩泰升祥約二萬五千兩共昌祥約三萬四千兩裕豐昌約一千二百兩崔潤記約一萬二千兩積慶昌約三萬八千兩益大恒約二萬八千兩謙吉祥約三萬二千兩華章約二萬七千兩德福祥約九千兩　以上共十四家銀約三十餘萬雖云概數均係實錄大亂之後又誰歎心噎噎天乎慘不忍聞最慘者其昌祥搶空之後又焚其屋金碧輝煌之概瓦礫黑炭之塲半生經營一夜乞丐日來經理李君痛定思痛觸目傷心日夜哭泣幾至哭明又謙吉祥搶空之後復將經理祝君驅至河下反縛其手數軍人執槍押洗儼若決四赴法塲者行至睥碼頭有一兵將槍機一捏一子彈直逼耳門飛過稍移分計命即西歸據祝君云爾時魂飛天外自分已死決不復作人間想言之痛心聞之酸鼻苦哉祝經理不幸中倘有天幸痛哉其昌祥諸慘中惟伊最慘　總之宜昌爲川楚咽喉綢業質宜昌物質之文明自滇黔告變南北分裂以來我幫即大受影蹩然强力支持倘可自立經去歲十月之禍我業眞如早苗枯槁俯首以望沛然之施那知今歲加酷從此老者啼飢少者號寒仰事無措俯畜無資活而剝腐反不如當塲飲彈者猶得快死之幸　言念及此慘云極矣我綢業闔幫其十四家家各三四十人共計不下四五百人其有幫伙一人舉家仰食者又不下四五百人統計不下千餘人千餘人之性命攸關諒上天有好生之德我督軍省長必能體上天之心以爲心緊我幫之受害獨深對我幫之施惠必渥日來偕同闔幫躬詣省垣環叩軍門呼號啼泣我督軍省長夙具愛民保亦之忱痛癢相關餓溺己懷定將合計去歲之損失一併設法賠償俾得速赴滬上購貨回宜大開日中之市幸甚幸甚不然他幫須本無多惧可早日設法開市我綢業需本獨鉅者眼望他幫之開市而獨悲向隅豈我督軍省長之所忍於綢業者哉環叩懇之引領望之 乙4035

千金調經丸

此丸專治婦女經水不調忽多忽少經期不准或前或後血凝氣滯腰背作痛連月阻經乾血癆瘵腹中膨脹經來腹痛紫黑血塊崩流散血以及冷經倒經痛經等症不外乎氣血凝結不化寒氣內伏不孕速服此丸可以化氣行血散寒消瘀融和久滯之血塊抵制正血之崩流通經正經養血活血氣血充足受孕亦易倘年久身體衰弱面黃肌瘦四肢無力並服補身丸白帶淋濁不止另服體虛白帶丸每盒單料一元每料六盒五元雙料每盒二元功效甚速藥到病除外埠函購寄費加一

上海四馬路丹桂第一臺對面　濟生藥房　醫生費伯英啓 乙756

霉蒸天　快服　六零六

上海四馬路太和大藥房發行

患梅毒者注意　患風濕者注意　患瘡毒者注意

黃梅時暑雨綿綿徧地泛潮而人身有患風濕蘊毒者亦烝之而出故覺四肢酸痛皮肉麻木然有花柳毒者每値此時不但筋骨發爲酸痛且皮膚間隱現一種紅瘢細粒如積久不治爲患匪淺本藥房發行六零六內服聖藥功專清血毒袪風濕凡花柳梅毒魚口橫痃下疳淋濁風濕骨痛濕毒內蘊癬疥癰疽胎毒胎火水泡黃瘰婦女月經不調子宮發炎赤白帶下莫不均治望諸君從速購服以杜後患◯每瓶洋一元七角五分　又　生肌拔毒　六零六外搽藥膏　樣盒一角　每盒一元

聲明影射

啓者小行開設滬上經已數十餘年所出各牌肥皂均貨眞價實遐邇聞名前有不法之徒假冒小行牌皂業經查出禀請　公堂拿辦有案可稽奈日久玩生近又聞有無恥之徒專冒小行牌名將劣皂在內地一帶混售似此故態復萌情殊可恨除派人四出訪查及登申新聞報之外如一經查出立即送官嚴辦勿謂言之不預也特此聲明

一千九百二十一年四月十四號　上海二馬路祥茂洋行告白 1843

小腸疝氣　包愈斷根

疝氣一症肝經受邪寒氣伏於厥陰之中陰囊時發脹大疼痛難忍本醫生秘製小腸疝氣丸能散肝經寒氣使陰囊縮小脹痛即平輕者一盒痊愈重者一料斷根每盒洋一元每料六盒洋五元批售克己無論十年念年危險重症脹痛難忍諸醫束手只須服丸藥一料包好痊愈斷根內服丸藥外貼疝氣膏藥不到三點鐘其脹痛即消眞世上治疝氣第一聖藥也疝氣膏藥每張洋五角包退包換不靈還洋外埠函購郵寄安速寄費加一　即上海浙江路三馬路口時芳照相館南隔壁

德法藥房製藥公司程鳳生醫生啓 247

滙中燭皂廠　協茂　推廣營業合組聲明

啓者所有滙中燭皂廠經理王潤生協茂燭皂廠經理趙祥通因義氣相投雙方妥議情願將協茂併入滙中合組營業名曰滙中協記燭皂廠自本年端節起所有以前滙中協茂兩廠名下一切往來手續及定貨擔保等情須向以前滙中經理王君協茂經理趙君接洽與滙中協記燭皂廠無涉自合組後雙方公舉俞春霖君爲經理照常營業倘蒙賜顧者請向俞君接洽爲此特登申新兩報聲明 乙6669

王潤生啟事

啓者鄙人創辦滙中燭皂廠歷有年所營業蒸蒸日上但一人之精力兼顧不遑爰於本年端節起聘進俞春霖君爲經理並將協茂燭皂廠併入滙中合組加添協記牌號其節後營業照章辦理如蒙賜顧請向俞春霖君接洽爲荷但以前所有滙中燭皂廠與王恒興號圖章及鄙人個人名義擔保等情自登報日起統以十天爲限另行向鄙人接洽妥當加章爲憑否則無效恐未週知特登申新兩報聲明 乙4000

老聾竟能復聽

市上耳聾丸藥極多○當推二馬路西鼎新里京都天寶齋爲第一○僕已親自考過○方知眞實效驗○購者留神

大凡有一病必有一藥有一藥必治一病如服不見效者即非對症之藥雖化費千金終難取效僕年近五旬兩耳重聽已七年矣遍訪良醫服盡諸藥毫無影響於是聽天由命不望復聽矣乃去歲偶覩申新兩報見京都天寶齋告白云萬國九洲耳聾第一聖品治耳聾極靈即由郵局滙洋十元購耳聾藥一品兩料按日試服果覺身體漸強兩耳稍聽又續購兩料虔心吞服漸愈未及服完居然復聽如故矣而且起居一切勝如壯年想數年宿疾一旦失去豈非喜出望外爲此登報以揚仁風謹告同病者

山東滕縣北門裏黃項才謹告 乙1691

遺失支票聲明作廢

啓者前日由石愼之君交來夏曆五月二十七日二十八日兩期徵豐衡上正泰錢莊支票二紙每紙計洋二百元背面均蓋有仁源永圖記茲因鄙人在途中遺失已託原經手人石愼之君向徵豐衡聲明止送票根一面由徵豐恒請正泰錢莊到期止兌此款已由石愼之君交來現洋四百元經鄙人照收無誤倘有他人拾得該票概作無效特此通告　伍詠霞謹啓 乙6009

內務部　農商部　批准立案

乙8386

中國實業銀行儲蓄部廣告

得獎　每月每儲戶儲款十二元或九元或六元或三元

儲款　儲款十二元者每月有得獎二千元之希望九元者有得獎一千五百元之希望六元者有得獎一千元之希望三元者有得獎五百元之希望

開獎　每月一日在天津總處開獎一次一年共十二次

繳款　在陽曆每月二十五日以前儲款下月一日即有得獎權利請諸君從速認儲

還本　儲戶繳款滿期照章一概還本並給利息

地址　總處天津法界二十六號路　分處　北京西交民巷◯濟南院東大街◯上海天津路◯商埠九書里口五百十號門牌

代理處　各大商埠均有

注意　此項儲蓄既可收回本利又有獎金便利極多請向當地各該代理處或分處索取章程 乙6962

上海花旗銀行廣告

本行分設上海已十有九載資本美金一千萬元未派餘利美金三百餘萬元總行在美國紐約華而街六十號分設北京天津漢口香港廣東青島哈爾濱舊金山英京倫敦日本橫濱神戶印度孟買格利格打呂宋美尼拉西浦南洋新加坡巴達維亞爪哇泗水西印度中美洲巴拿瑪可倫各處及各國都城本行專營各種電滙票滙押滙買賣生金銀暨押款定期或活期存款不論規元金鎊金洋均可辦理利息格外克己舉凡銀行應有之營業本行莫不備具且本行與美國紐約城銀行（The National City Bank of New York）互相聯絡凡紐約城銀行設有分行之地如南美洲海參威等處本行均能直接辦理如蒙賜顧請　惠臨本行面議無任歡迎

二馬路A字一號花旗銀行總理葛倫謹啓

古今第一　婦科降生丹

上海京都天寶齋●婦科種子仙丹●服後受胎極速●如不信者有法可試素未生蛋之雞飼以此丹半月後蛋自生矣虛言欺人罪我惟天

夫婦人固無不育之理不育者卽有病也然病多起於月經月經不調則非受孕之兆氣血不和必致經候失常諸恙所以漸生也續嗣勢所必難也凡經水不調或前後無常或腹痛痞積或崩血過多或傷於七情致隨情志或感及風寒致損營衛或體虛盜汗不止或血枯面黃肌瘦及白帶淋漓胸腹脹悶五臟虛損子宮寒冷等症此皆體虛血虧所致故種子之難所由來也此丹係藥眞人所傳能調和婦人衛任之血平定肝鬱之氣去瘀生新開鬱解悶變宮止帶聚精旺血固本調經却病壯體之功凡婦人盟子者苟能連服一月中途不間斷無不應手而得柔未生育之婦服後成孕晚年經斷血枯常服且能育子幸勿輕視既孕服此產必雙胎眞婦科聖藥種子仙丹也全料一斤價洋八元半料四元起碼二元另有參茸海狗腎種子衍慶丸雙料每兩二元每盒洋五元惟此丸專治男子腎水不足五癆七傷夢遺滑精等症如男女同服何患伯道之憂以上二藥如無效驗可還原洋以昭信實遠埠函購須托郵局最妥信局屢次作弊

上海二馬路中西鼎新里內京都天寶齋啓 985

甯波　江西藥幫注意　早經取銷江西會館捐款　特再聲明

本業以湘鄂等省頻年多故吾贛藥商在甬營業日見蕭條幾至無可支持上年由旅漢同人議決所有善舉各項捐款一律停止以示節樽甬郡江西會館向由吾業創捐巨款十餘年來會館義莊次第成立締造艱難反被誣屈當即函甬將會館捐款交甬商會外並將會館捐照前一律停止恐未週知特再聲明

旅漢江西藥業同幫公啓 乙3996

上海鴻裕邊帶廠　大加擴充　新增出品廣告

啓者本廠自五四創辦迄今已達三載所製和合麒麟及萬象回春等牌各種寬緊帶顏色既極鮮豔且耐久無退色之弊故出品以來早蒙愛用國貨諸君交口稱譽惟銷數日增以致各埠添辦者時有供不敷求之虞實深抱歉故特於今春添購機器大加擴充茲已佈置就緒出貨可增一倍並又悉心研製各種新式扣襪圈及三角緞面吊襪帶牙扣新式吊襪帶各種水浪帶毛帶皮鞋帶鞋子繩等均屬品質精良色澤鮮豔足駕舶來之上務祈採購諸君熱心提倡以挽利權如蒙　惠顧無論多寡一律歡迎此佈

廠設上海閘北天通菴路　發行所愛多亞路祿記號　東棋盤街和昌盛號 乙3966

長沙萬源湘繡駐滬發行所廣告

吾湘所出繡品早已聲播全球咸推美術本發行所禮聘當代名人書畫搜羅眞跡描繪成稿特延名手精心研究刺繡人物山水翎毛花卉書畫碑帖彝器標本屏聯條幅男女像孩童衣服禮服裙褂凡慶祝贈答以及華洋應事閨閣需用裝飾要品各從其類不獨工作精良抑且裝潢美麗開幕以來頗蒙各界嘉許茲爲擴張營業起見攜運大宗繡品來滬以便　賞鑒賜購如承定繡特別貨件一概限期交付物美價廉不悞　惠顧

長沙萬源湘繡發行所上海分莊謹啓　寓棋盤街湘益公四號房間　電話二一一五七 乙3994

立愈肝氣胃痛　將軍丹

肝氣之症世人患者最多皆因性情大怒事逆氣悶憂慮過度或則不舒致傷肝木從此觸怒卽發甚至氣逆不順肝堅如鐵嘔吐清水食不下咽坐不安席若不早治他年正氣一衰其發更盛竟有性命之憂今本藥房有鑒於此煞費心血始得秘方名曰將軍丹無論男女如患肝胃氣痛之症服之奇功立見若新患之症二瓶即可全愈雖舊恙至多一料永遠斷根保不復發曾經試驗萬人皆曰見功從無復發之人如此奇驗未敢秘藏特登報佈告俾患斯疾者皆得解脫呻吟床蓐之苦則幸甚矣每瓶實洋一元每料六瓶洋五元不靈還洋以昭信實外埠函購郵寄妥速

◉上海三馬路大舞臺對面　香港鍊雲藥房

曾購太平洋表者注意

本公司爲便利顧客起見特與各分公司訂立互修條約凡曾向本總公司或分公司購表者在保期中如有停走不靈等可持向下列各公司修理不取分文

總公司上海南京路石路　分公司（一）天津日租界旭街（二）北京前門廊房頭條 乙3970

包愈立止夢遺聖藥

凡患遺洩病症皆因腎水虛耗命門受損或思慮太甚以致心腎不交久之面黃肌瘦腰酸腿軟四肢無力虛損勞傷由此起矣若不醫治將來根深蒂固望愈甚難治藥雖多對症者少本齋深悉病源覓得異人秘方名曰純陽必愈丸專治遺洩各症服之立見奇功當日可愈精神充足則一身體雄壯百病不侵如患遺洩即是陰虛之現象此丸功能鞏固骨髓滋陰補益輕者二盒包愈重者一料除根永不再發若能連服兩旬大補氣血諸病不侵精神倍足每盒洋一元每料六盒洋五元如外貼遺洩膏每張七角膏丸並用取效愈速功效益彰必須認明牌號

上海二馬路西鼎新里內京都天寶齋啓 84

西泠印社發行

影宋元本藏書　孔子家語六元　史記六元　陶淵明集四元　鐘鼎欵識四元　周易本義六元　坡門酬唱四元　賓退錄六元　論語註疏二元　李翰林集五元　五代

家刻善本叢書　適園叢書九集十六元　擇是居叢書十二元　鄦齋叢書十二元　坦園叢書八元　槐廬叢書八集六元　聚學軒叢書四十元　篆學叢書六元　萬卷樓叢書七元　觀古堂叢書二元

劉刻大本傳奇　殿本西廂二元　燕子箋一元　桃花扇一元六角　小忽雷一元六角　二春圖二元　臨春閣八角　長生殿一元

玻璃版印墨譜　自珂版盛行考古者得見金石書畫諸家眞蹟　荷花書屋墨譜　小萬卷樓墨譜　鄦齋藏墨　則古昔齋墨譜　吉金墨譜

本社木刻　仿宋聚珍版　米海岳題跋一元　翁蘇齋題跋三元六角　歷朝印識二元　印典五元　印話二元　山洋指迷三元　篆刻鍼度二元　精印附有細目

放大縮印　六朝志銘藝錄　精印多寡穫有便臨摹　古今橅刻家考

原石精拓　碑帖墓志　數十種　原拓墓誌八十種以上　新出土墓誌百餘種

注意　新編詳細書目業已印出外埠函索請附郵票一分原班寄奉

總發行所　上海老閘橋北東仁里五弄　西泠印社 丁768

上海啟明染織廠廣告

◯創辦民國二年◯廠址總廠設西門斜橋批發所設英大馬路日新里◯資本總額卅萬元◯出品種類「甲」文字牌毛巾「乙」雙童牌花羅緞嗶嘰線呢等各種布疋「丙」雙童牌毛巾紅藍紗「丁」三光牌各色絲光紗線◯特點絲光事業本廠發明最早故經驗深富民國三年曾蒙農商部給予專利特權歷次與各地賽會均得特優褒獎商標均經註冊併免重徵倘荷賜顧無不竭誠招待◯創辦人諸翰文

立止腦漏丸

本局向在上海讓街開設有年藥必揀選道地方須博考經驗精製立止腦漏一方早經海內馳名愈人無算精益求精專治腦漏虧症髓關不密無論男婦老幼新久未愈實因風寒濕熱蒸釀而成邪入肺腎內虧清竅濁沸濕膩滋膩鬱積精血耗散髓液頭暈如空耳鳴似聾背肩骨脊酸楚頭痛畏風目覩少神乃敗症徐出甚則醫藥無功如不早治則成損途宜服此丸立見神效屢著經驗輕者一料除根雖五年十載老病三料斷根屢試屢驗永不再發每料洋一元

上海法界寶山路轉角自邇路中國製藥廠總發行所經理朱氏蘭臺藥局啓　英租界四馬路美泰西藥行 3324

謹贈文學書樣本

敝局影印士禮居黃氏叢書已將出版◯茲將文學書之再版者◯仍售預約券◯限三個月出書◯影印汲古閣五唐人集◯影印汲古閣詩詞雜俎◯廿八種◯精刻本王荊公唐百家詩選◯全漢三國晉南北朝詩◯清詩話四十二種◯唐詩紀事◯士禮居叢書題跋正續編◯影印梁秋水集◯宋四靈詩集◯歷代詩話續編◯古文緒論箋註◯共十二種◯函索即寄◯影印一悉工緻◯如欲購者以上各種預約者◯上海敝局備有樣張及詳細章程◯函索即寄◯信內須附郵票一分◯以作寄回件之用

總發行所上海靜安寺路龍飛西隔壁卅九號洋房醫學書局 559

包愈斷根內外痔瘡

特發痔瘡病源皆由濕熱下注焦勞過度以致氣血虧耗陰氣凝結由此發生內外痔菌痔漏痔塊等痔越到病凶痛刺難忍若不早治將來根深蒂固望愈更難本藥房深悉病源竭力考究精益求精有斷根萬除名曰痔瘡丸功能培元理濕定痛止腫異治痔聖藥也雖十年廿年老病一料能保永遠斷根速將此散搽之立能連根脫落完好如初每瓶一元每料六瓶五元另製消痔散如患外痔十分危險痛徹心肺一元二角每料六瓶六元遠埠函購郵局回件

上海三馬路大新街對門　香港鍊雲藥房

本埠新聞

◉米店領照問題之昨訊

▲距實行期祇兩日　▲仍未有轉圜辦法

▲昨日嘉穀堂之會議　嘉穀堂米店業公所、爲同業反對工部局令領執照一事、於昨邀集同業及碾米公所仁穀公所南幫常幫米客開會討論、到會者計同業三百餘家、於午後二時開會、當由米業董事奚廣庡主席、開會後、奚君即登臺報告、略謂、工部局取締米業領照一事、關係同業生機、前經議定辦法、並呈請上海縣知事交涉員轉請領袖領事工部局取消、迄無圓美答覆、今距七月一號實行領照之期、僅止兩日、是以今日復開大會、作最後之解決、今請葉惠鈞先生將交涉經過情形報告、以便商榷一切云云、次由葉君登臺報告、略謂、鄙人亦米業一份子、工部局取締米店領照一事、關係同業命脈、鄙人曾代表全體同業、晉謁中國當道華顧問與工部局、交涉均無效果、昨日、工部局總辦、會派外交科辦事華人杜君、到顧君馨一處、邀請張樂君錢貴三及鄙人等三人、前往工部局、以私人資格、商議辦法、是日適北商會開會、商之會長等、均稱以私人資格相請、不妨一往、俾知工部局辦法之趨向、是以鄙人與張錢二君同往、謁見工部局總辦後、即詢問現在米業中人近日之態度、鄙人告以近來不但米業中人恐慌、即業外之人亦皆恐慌、因恐變方各趨極端、米業必至停業、而租界中數萬工人、日食三餐、俱係零星購米、屆期無米購食、必至發生意外、且有游手好閒、幸災樂禍、附和滋擾、與治安大有關礙、故工部局對於食物店、均可取締、米店乃正當營業、無害人生命之處、無庸取締、工部局總辦聞言、深以爲然、但稱、此事經納捐人會議決、事在必行、領照一事、必須實行、所訂八條章程、允許通融修改、未知諸君以爲如何、同業聞言、一體反對、聲言吾人寧可犧牲利益、不願受人拘束、如工部局定欲領照、惟有照前議辦法、全體休業、主席請舉手付表決、衆均舉手、遂照前議、於七月一日起、一體休業、如三日無法解決、再與華界各店取同一行動、全體贊成、至四時散會、聞米業董事奚廣庡即將開會情形、報告各官廳核示云、

▲交涉署之函稿　江蘇特派交涉公署、昨致領袖英總領事·總商會·上海縣知事三函、照錄於后、㈠致領袖英總領事函、逕啓者、本月二十二日、准貴領袖總領事二十一日來函、知工部局對於米店領照、乃欲查明界內各米店存米數量、並非藉以防止囤積、其施行此事之法、必期各米店不感絲毫之困苦、用意未嘗不是、當經函致總商會、轉知去後、茲准總商會來函、以米業對於此案惶恐之點、一爲巡捕隨時入內查賬、易妨營業之安全、二爲領照章程第六欵、有禁止囤積一層、今工部局既止欲確知米之存數、與其授權於巡捕、何如責成米業團體、自行報告、如是既可達工部局預定之目的、而一方又可減免米業恐慌、果能照此辦理、則領照一層、自可毋庸實行等語、請爲轉達、又據上海縣知事轉據米業董事以此事若不速爲解決、本埠數十萬勞工日食、全恃米店供給、一日缺食、暴動堪虞、呈請速爲商辦、並據上海縣商會以此案久延不決、恐於大局致生紛擾各等情前來、本特派員查工部局原定米業條例、非僅止稽查存米數量、以致人心惶惑、現在工部局雖已加以解釋、而商民疑慮終難釋然、最好照商會意見、責成米業團體、按每星期報告一次、則米店既免領照之累、而工部局亦有稽查之便、實爲兩得其益、近來上海人心浮動、議論龐雜、與其急切從事、致生擾攘、曷若從容商辦、轉易就範、據總商會來函、業已徑函工部局、并訂期與局董面談、倘能和平解決、實爲地方之福、除派員面達一切、並函令上海縣知事曉諭米業、靜候商辦、毋得因此停業外、相應函達貴領袖總領事、請煩查照、轉飭工部局、務與總商會從長妥商辦法、一面將領照一層、暫緩實行、仍盼見復、不勝企甚、順頌台祺、㈡「致總商會復函」、逕復者、准貴會六月二十四日來函、以工部局解釋米店領照、既僅欲知米之存數、不如責成米業團體、自行報告、已以此意函達工部局、并再訂期與該局董面談、囑將此項辦法、與領袖總領事剋期談判、總冀七月一日以前、能得正當解決等因、查此案屢次交涉、未能解決、實屬礙難不安、今幸工部局自行解釋、專在稽查存數、并非禁止囤積、誠如尊論、不如責成米業團體、自行報告、除將此項辦法、再行函致領袖總領事、轉飭工部局速爲解決、并派員面與接洽外、相應函致貴會、諸煩查照、并祈將與局董面談情形見示爲荷、此頌日祺、㈢「致上海縣知事函」、逕啓者、頃接拿牘、囑將工部局取締米店事、速爲照會取消等情、領悉一切、查此案前准總商會轉據米業公所機器碾米公所及各路商界聯合會上海縣商會等先後函請交涉、迭經函致領袖總領事轉飭工部局妥爲辦理、以定人心、并派員與工部局暨面與領袖領事不次磋商、未能解決、嗣因領袖總領事與工部局、對於此事、已露轉圜之意、欲與米業代表面商辦法、雙方意見、可以往復陳說、且易於諒解、期得一解決之法、故轉囑米業公舉代表與工部局直接商議、蓋因米業代表、利害密切關係、陳述較爲詳盡之故、仍一面由五顧問及本署分頭進行、會同辦理、并非囑其向工部局直接抗議、而本署及總商會與五顧問均可置身事外也、乃外間不察、竟有疑弟置此事於不管者、殊不知弟對於此事、刻不去懷、無如再三交涉、未能遽予解決、以饜人望、甚爲抱歉、現幸領袖領事復函、謂工部局止欲確知存米之數、並非禁止囤積、則其事似易轉圜、茲總商會來函、謂不如責成米業團體、自行報告、米店即可毋須領照、囑爲轉商領團等語、實與弟前次函致聶雲台先生所擬辦法、不謀而合、現已將此項辦法、函致領袖總領事速爲解決、並將會論一併轉達矣、惟米業因工部局領照章程、實行期近、有相率停業之議、昨領袖總領事來函、謂此等不文明舉動、凡爲秉權當道者、無能處於退讓云云、務請轉告米業團體、靜候轉圜、切勿有此舉動、自相擾亂、是爲至要、除將公牘另行批答外、用將此案辦理經過情形、詳陳台覽、如有高見、并乞不吝指示、無任跂幸、順頌台安、(又交涉員對於縣知事呈文之指令從略)

▲總巡覆淞滬糧食維持會函　淞滬糧食維持會因見工部局通告七月一號米店領照一事、米業羣起恐慌、擬全體分別訂期停業、事關大局、爰於前日致函工部局、訂期直接面商辦法、昨工部局復該會函、允今日十句鐘接見、聞該會已推舉吳淞俞衆村黃海漁·漢口路呂靜齋·張石蓀·福建路鄔志豪孫靜山·海甯路俞仰聖·唐家衖張振遠·浙江路蔣榮夫孫鏡湖林仁政·百老匯路許佐廷李澤源·西馬路項松茂趙南公·愛克界戎明昶費良衡·法租界葉睨辰江錦春爲代表、准時偕往面陳辦法、茲錄總巡復函如下、　逕啓者、本月二十七日接准來函、領悉一是、所有貴會代表、欲至敝處面陳一節、本總巡司准於明日上午十點一刻鐘時、恭候台駕賁臨爲荷、

▲字林報之論調　字林報社論、昨對於米店反對領照事、大放厥詞、略謂、星期五日、公共租界內米店、是否將緊閉其門、非至其時、莫可確見、就現狀觀之、似米店將有閉門之舉動、惟反對後面之實力、强弱如何、則雖消息靈通之調查人、亦未能決定之、華人對於商業領照之計畫、輒懷疑慮、此爲華人之一種根性、由來已久、蓋由數百年來得諸中國官吏之經驗而產生也、但有許多理由、可信米業公會非爲小商家之代表、但爲大商家之傀儡、中國富人、連官場在內、以囤米爲最有利益投機事業之一、近數月來、此風大熾、工部局米店領照之辦法、當然不爲以民食居奇謀利者所歡迎、以領照辦法之目的、在防制居奇也、工部局從來祇有保護正當商業、而無阻碍正當商業之意、此層上海店舖知之甚諗、否則店舖當不致有如是之多、米業公會、須知如果發生罷業、致起擾亂、則米業公會既爲直接負責之方面、當償付任何損失也、工部局已準備臨時發生之種種事件、決不退讓、此可無待言者、故前途雖不樂觀、但可從容應付、不過此次爭端、又爲上海中外人民交際中近所表現不快樂精神之一證、此種表現、已嫌太多、今復有之、此則大可扼腕者也、其實工部局、今應爲華人所共悉、當中國當道之欲以非法捐稅加諸華人也、工部局屢阻止之、華人如竟忘却此事、則記憶力亦太弱矣、外人巡警常爲華人之至友、以調處其家庭之爭鬨、恢復其已失之產業、或驅除其街巷之惡漢、想能記得此種情事者當不乏人、華人苟不以外人租界爲樂土、則數十萬華人、何爲來居於此乎、吾知大多數華人、必了解此事實、而知租界中之公道、乃徒有其表之鼓噪家、竟能置全境於騷擾之邊際、其所謂保護者、適先受騷擾之累、而敢斥逐之者杳無一人焉、一華人店夥、爲一外人所殺、則大出喪也、開追悼會也、但一可憐印捕、於保衛華人之時、爲一中國兇徒所殺、則馬路聯合會會員或學生或其他平素叫號之人、未有致一言以悼惜之者也、　吾欲爲今日政治鼓噪家致一言、吾固知外人租界之存在、雖爲鼓噪家本身之逋逃藪、然爲中國民族之羞、苟有一日、中國時局可使租界無存在之必要、斯善矣、但鼓噪家豈欲以其目前之態度促進此日乎、領照辦法、所以保護貧民免受居奇者之剝削也、米店罷業、以抵制保護貧民取締居奇之辦法、則受累者不爲他人、即爲此貧民、彼鼓噪家豈以此種罷業、證明其有自治之價值乎、中國凌亂之腐敗、爲英日聯盟必要之一原因、鼓噪家絕不舉指以療治其本國之腐敗、豈欲以散佈反對英日聯盟之狂熱陳請、遂可增進其權利、得被人視爲合情理之人類而待遇之乎、吾聞督軍所最畏者、爲商人之勢力、然則商人何不用其勢力乎、商人既未能對於本國政府之罪惡、有絲毫之抵抗力、今乃對於如管理民食之良好辦法、加以反抗、又安能望外人尊重其反抗乎、上海所表現之精神、與尋常公民之不能抵抗此種精神、乃中國全部狀態之小影、事無關重要者、輒紛擾不已、而建立清白良好政府之實際計畫、反毫無影蹤、數百萬人民、徒因毫無膽力、以與少數作祟者奮鬬、遂爲少數作祟者所蹂躪矣、上海之爲上海、徒以上海非依此管理之故、工部局對於破壞工部局事權之謀、已奮鬬於前、尤必奮鬬於今日、以保障公共幸福、而保護界內之人也、

◉旅滬粵商請求扣留軍火

日前吳淞海關、停有某國輪船一艘、驗關之時、査有陸軍部護照、內裝子彈一百二十五萬、此次進口、係向上海兵工廠加提子彈數十萬、一併運至海防、當爲滬上粵僑所知、昨日、上海粵僑商業聯合會·廣肇公所·廣東商會會長·太古洋行·先施公司·永安公司·等十餘團體、公舉湯節之·陳炳謙·勞敬修·及粵僑耆老等數十人、先後到龍華護軍使署、面請何護軍使、函商海關、將此項子彈、暫爲扣留、並請一面電懇中央、俯念粵中連遭兵燹、民不聊生、萬勿再以軍火接濟、塗炭人民等情、當經何護軍使逐一接見、允即據情分別電達函商、并竭力勸慰各安生業、切勿鼓譟、靜候政府復示、又聞陳炳謙勞敬修等、向護軍使署告辭後、即聯合各代表詣江蘇特派交涉公署、要求許交涉員函致海關扣留云、

◉陝同鄉電請休戰

旅滬陝西同鄉、前日開會、集議和解桑梓兵禍辦法、茲將分致各方面電稿錄下、(其一)北京大總統國務院陸軍部鈞鑒、聞閻軍與陝軍有開戰之說、吾鄉桑梓、屢遭兵燹、不堪再擾、伏乞鈞座、電致陳閻兩督、嚴飭所部、各駐原防、尅日休戰、以免生民塗炭、不勝迫切待命之至、旅滬陝西同鄉公叩勘、(其二)陝西陳督軍鈞鑒、閻直軍與貴軍部下有開戰之說、我陝疊遭兵燹、豈堪再擾、除電請閻軍勿再前進外、伏乞鈞座、嚴飭部下、勿與開釁、各守防地、以免生民塗炭、所有善後事宜、再由吾陝民公決、旅滬陝西同鄉公叩勘、尚有致陝西商會教育會各團體電、辭意略同、

◉國民大會之兩勸電

▲致英國政府及人民電　倫敦英首相外務大臣上下兩議院泰晤士報日報每日電聞晨報日日新聞均鑒、前三次英日同盟、適以促成日本之侵略政策、無利於貴國、而有害於我國、若英日繼續同盟、更將使日本爲中國政治上與經濟上之狄克推多、貴國爲尊重中國主權、及實現世界和平計、固不應與日本續盟、爲發展已國商務計、亦不應與日本續盟、吾人以中英兩國邦交素睦、特請貴國政府及人民停止續盟進行、　中華民國上海國民大會勘、

▲致各國駐華公使電　北京領袖公使暨各國駐華公使均鑒、前此英日同盟、以防禦德俄爲目的、其結果、俄敗而日本之勢力侵入滿蒙、德敗而日本之勢力侵入山東、今德俄已無防禦之必要、若英日繼續同盟、不惟妨碍中國主權、抑且違反門戶開放主義、日本將爲中國之狄克推多、各國商務、必盡被其排斥矣、此種舉動、實世界大戰爭復現之導火線、雖日本當局甘蹈德意志之覆轍、然我國人民、不願步巴爾幹之後塵、尚望英日兩國公使、轉請本國政府停止續盟、其他各國公使、轉請本國政府、主持正誼、是誠和平之基礎也、　中華民國上海國民大會勘、

◉考察歐美教育團團員已歸國

▲吳蔣賈蔣四君昨先抵滬　▲袁希洛君尚在丹麥

考察歐美教育團團員五人(吳福康·袁希洛·蔣乃會·賈豐臻·蔣拱辰)、前於本年一月出發、昨日、吳蔣賈蔣四君已返滬、袁希洛君仍在丹麥、八月初旬、始可返國、頃據吳君福康云、該團一月十八日離上海、二月八日抵舊金山、經過勞市、聖路易、芝加哥、波斯頓、華盛頓、紐約、至三月二十六日、渡大西洋、四月五日抵倫敦、四月十五日渡多弗海峽、到法巴黎、四月二十七日直接由巴黎到柏林、巴黎與柏林直接通車、歐戰後、開始通行、至該時僅十日耳、五月十一日、由柏林到瑞士京城、(途中交界處、須換車)、五月十六日由瑞京直接通車到馬賽、五月二十一日、由馬賽上船返國、途中在印度洋、稍有風浪、其餘平順、教育方面、美國最新、德國近甚猛進、惟迫於經濟、設備不能完善、英國近來補習學校極力擴張、(即延長義務教育年限)、惟因國體關係、仍帶專制意味、法國學制仍如前、至於中國前數年勤工儉學生在法、現甚窮迫云、

◉教職員聯合會之各部幹事

上海學校教職員聯合會、於上星期六舉行大會、修改草章、選舉職員等情、曾誌前報、該會章程、各部幹事、係由正副主任推舉、茲均已推定、姓名錄下、(交際部幹事)馬羣超·吳右雲·狄君武·蔡潁傑·高踐四、(編輯部幹事)嚴蔭武·朱少章·周翰厂·顧蔭亭·王湘帆、(研究部幹事)李登輝·胡伯承·詹克峻·王砥平·章啓東、(演講部幹事)孫道勝·高世良·王蘇本·邵唐伯耆·王不嘉、並聞已定期七月二日(本星期六)午後五時、在寰球中國學生會開第一次職員會、商議要事云、

◉航業消息零拾

▲招商局之嘉禾號輪船、昨由溫州裝來、與業銀行之現洋二箱、計二千元、順康莊現洋兩箱、計五千元、本日出口之新濟輪、裝有銀條五箱、係運至福建鼓鑄銀幣者▲花旗郵船公司、附設之揚子江輪美順號、自在宜昌失事後、迭經派人打撈、均未得手、頃聞該輪已完全沉沒▲太平洋郵船公司之哥倫比亞號、此次開還美國、於七月九日抵舊金山、便停止來華、其七月二十三日之應開班期、已由帝邦號正式接替、而愛瓜多號、定於本月二十五日來滬、下次八月二十日應開之班、該公司決定加派一「五三五」尺之新輪接航、但是否即派榔樹邦號、Palmetts State 或獨星邦號、Lone Star State 尚未經總行指定、惟八月下旬、將前三輪均易新船、已確定矣、

◉最近之金融市況

▲銀拆　銀拆平穩已久、日來忽飛漲至二錢六七分、且市形頗緊、其故聞係陽曆六月底將屆、各銀行須預備月底支配之故、昨日、有匯豐銀行拆進銀六十萬兩、又匯與銀行拆進銀二十萬兩、又住友銀行拆進銀二十萬兩、且因華商各銀行、向例於陽曆六月底、必須決算查庫、致各銀行均將現銀紛紛收現入庫、以備結算、故大勢銀拆之鬆動、須俟出月也、

▲洋釐　洋釐市價、於去冬頻跌至七錢一分八九釐、其時江甯及浙江兩造幣廠、因所鑄銀幣不能合算、遂先後停止鼓鑄、至本年舊曆三月、洋釐漸漲在七錢二分三四釐間、經滬上華商中國交通鹽業大陸中孚金城等六銀行墊借欵項與南京造幣廠、開爐復鑄、迄今已逾一月、每日新幣、約有五六萬元運滬、茲悉杭州造幣廠、現亦由中國交通兩銀行分擔墊銀、援照官督商辦法辦理、業將籌備就緒、不日即可開爐、昨日午市、洋厘七錢二分三厘一二五、爲陽曆月底關係、大約浙廠未開鑄以前、當不致過小也、

◉日報紀日人買三新廠之失敗

六月十七日東京時事新報云、鐘淵紡績會社社長武藤山治氏、乘渡華考察之機會、與日本紡績會社共同交涉、擬收買上海三新紡織公司、結局則鐘淵紡績允支出四百八十萬兩、日本紡績允支出四百五十萬兩、頗有成功之希望、故外間傳言鐘紡有增加資本之說、乃近日三新廠主盛氏、忽然佈告談判破裂、則收買之事、殆已全歸失敗矣、

又六月二十八日上海經濟日報云、日本紡績會社、前曾有意收買上海三新紡織公司、事爲紡績王武藤山治氏所垂涎、日前渡華之目的即在此、且謂若欲歸其收買、則非全部不可、故日本會社甘心退讓、因此武藤氏對於該社深表感謝、遂與三新紡織負責任者交涉收買之事、進行頗利、結果以四百七十萬兩、決定收買、方將簽訂合同、突然有川崎助太郎者、願出七百萬兩爭買、武藤氏鑒於自己之希望斷絕、乃即返國、此事在上海日人公司視之、殊可扼腕、查紡績一業、粗支紗在中華市場、中日不能並立、已確無可疑、蓋原棉·土地·建築·及其他設備費、中國均較日本爲廉、故日本製之棉紗、與中華製之棉紗、其生產費相差甚鉅、即此一端、已足使日本紡績業、覺悟製造粗支紗對華輸出之爲非計矣、且日本爲維持市價之故、縮短工作、而中國則傾其全力、從事工作、生產費之差額、遂愈見更甚、日本輸入中國之粗支紗、必須其市價較中國各廠之紗低廉時、始能銷售、現在中國各廠之紗、每包約有五十兩以上之利益、故日本之紡績業、宜在中國設工場、新設之會社、尤宜以此爲捷徑、現在如是、將來亦必如是也、今日日本紡績界之著名人士、似皆欲在中國設姊妹公司、或設置分工廠、或籌畫將來設置之計畫、凡此均爲今後促進在華增設工廠之景象、可爲慶賀、但宜打算大局、謀相互之利益、中國紡績業前途遠大、未可限量、此次收買三新紡織公司之失敗、日本資本家、露其餓虎之醜態、誠不宜再見於將來、尚望商業會議所等機關、有積極方法、以預防此等損失體面之事也、

◉三誌汽車搬運烟土之發覺

▲劉炳連華忠魁各押兩月　▲周桂千押七天

公共捕房印捕正巡裴立脫氏處爲汽車夫之甬人劉炳連與爲西捕副目彭山開汽車之九百零七號華捕山東人華忠魁、於本月十七號夜半、私將裴氏之九十九號執照之汽車、開至東楊樹浦路代土販運送烟土一袋、經七百七十八號華捕查見、號召華印各捕幫同將劉華兩人、連同烟土、一併帶入捕房、解奉公共公廨、迭經訊供、判被告等押候復訊各情、屢詳本報、昨奉李襄讞會同英赫副領事續訊、即由捕房將當時拾取烟土之周桂千解案、據捕房代表費斯福律師上堂、詰據七百七十八號華捕供稱、十七號早三時、査至東楊樹浦路、見有汽車一輛、停在黑暗弄內、車上且不點燈、疑係盜匪、上前察查、見第二被告華忠魁、喊快些開車、遂上前攔住、乃有一人負蔴袋置於車中、詢其袋中何物、稱係烟土、旋即向我行賄洋五元、當即拒却、彼即棄車而去、遂鳴警笛、俄而二百七十九號九百五十八號等巡捕到來、幫同將汽車帶至捕房、察悉該汽車係裴正巡官所有、言至此、被告代表律師復向盤詰前情一過、並據二百七十九號華捕到堂供稱、當時聞得警笛聲、馳往出事處、見七百七十八號華捕看守一汽車、據云、車內裝有烟土、開車人等已被逃脫、遂帮同將汽車烟土帶回捕房是實、又據婦人董周氏供稱、家住新記浜路二千四百十二號門牌、與第一被告劉炳連同居、本月十六號夜十時半、第二被告華忠魁來家、邀劉同去、劉至天明始回、言邀其同往者、即九百零七號華捕、見其言時、狀態非常驚恐、想必發有禍事、是時復由被告律師向之盤詰數語、訊之劉炳連延律師到堂辯稱、是晚、被告已在家安睡、至十句餘鐘、第二被告到其家內、邀劉出外、當時並未得知邀伊運送烟土、應請從輕發落云云、堂上命將華忠魁帶案、訊據華供、充當九百零七號華捕、已有五年、於去年調至西探處開駛汽車、計時亦有一年有餘、本月十六號夜十一句鐘、雖與劉炳連在捕房同一汽車出外、我至江西路、即下車回至捕房安睡、並未同往楊樹浦路運送烟土、並延律師到堂辯護、復據捕房代表律師費斯福譯稱、本案已經見證各人到堂證明、被告等實有串黨擅開汽車出外、代人運送烟土之事、罪已成立、應請堂上核辦、又據周桂千供稱、是日清晨經過是處、在陰溝旁拾得紙包一個、起視始知烟土、並非爲人代送、求察、經中西官核供、以被告等均爲有罪、判劉華兩人各押西牢二月、周押七天、分別示儆、烟土送海關焚燬、

◉外洋船進出口行程紀

▲怡泰洋行經理之格林茄爾號、定七月二日、開還歐洲、在申裝往之出口貨、以芝蔴爲最多、共有一千五百包、餘爲羊毛等項雜貨、其航路係取道日內瓦、而還倫敦、又有格林愛維號、星期五可到上海、來貨以洋貨布疋、及鋼鐵雜件爲多、共有二千噸、又爲格林鶯鶯號、亦定七日來滬、由倫敦運來有三千噸之進口貨、

▲東洋汽船會社之春洋丸、昨由舊金山來滬、裝來雜貨三百噸、當日開往香港、又有高麗丸、現定五日由香港開來、加開正式班期、又有貨輪朝陽丸、係行駛美國、紐約、巴拿馬、至上海日本者、今次第二回來滬、准定下月十一日抵此、船中來貨甚多、

▲英國郵船公司之蘭哈亞號、星期六由港開出、明日可至上海、此輪係由孟買開來、進口貨中有印度花棉等項、又有格什摩埃號、刻已由二十四日離開英國倫敦來滬矣、

▲美國鋼鐵公司、現由瑪勃爾城派哈威克城號 Howik Hall、於五月一日裝運大批鋼鐵開來上海、現來電報、將於出月三日至滬、又有一輪名西爾學城號 Sales City、係由五月十六日開出、刻下已抵橫濱、即日亦可來此、

◉關於省會初選之消息

▲上海縣省議會議員第三屆選舉事宜、將於七月一日投票選舉、所有投票所管理員監察員、亦經初選監督上海縣知事沈寶昌分別委定、茲又規定投票所辦事細則十一條、分發各管監員遵守、照錄如左、　一本細則依照省議會選舉法第三十八條、由初選監督定之、　二投票管理監察各員、一律於投票日上午七時齊集投票所、　三投票管理監察各員、有因事故缺席不到、應先聲明、請人代理、　四投票管理員、有保持投票匭·投票簿·投票紙·及選舉人名册之責、　五投票監察員、監察投票所入門處·出門處·及驗劵處·簽字處·領票處·寫票處·投票處·休息處之責、　六投票所之啓閉、應遵照法定時刻、　七投票所周圍、應由管理員函請警區加派巡警保持秩序、　八選舉人進門投票時、應先由守門巡警驗明入場劵、准其魚貫而入、不得任令爭先恐後、　九投票完竣、管理監察各員、應會同將票匭封鎖、加蓋印章、依時送達開票所、交開票管理員查收、　十投票管理員、應製成投票錄、詳紀投票始末情形、報告初選監督、　十一投票所職員及公役、均由事務所製發標誌佩帶、

▲上海縣公署昨致各市鄉經董函云、敬啓者、查調查選舉人資格人員、不以辦理選舉人員論、仍有被選舉權、既經遵辦在案、惟八年三月、大理院判決施行成案、認調查員爲辦理選舉人員、應於本選舉區內停止被選舉權、經籌備國會事務局函復大理院、聲明前次解釋、調查不包在內各節、不因失其效力等因、局院解釋、互有牴觸、究竟調查員有無被選舉權、當經電請省示、茲奉省長有電、內開、査此項選舉調查員、仍應查照迭次解釋、不應停止其被選舉權、已於九年十一月准籌備國會事務局通電飭遵、即希查照辦理等因、奉此、相應函達、即希查照爲荷、

▲各路商界總聯合會、以本屆省會選舉、將於七月一號舉行、推舉張蔡會張乘鑫費宦衡潘冬林四人爲監察員、函致上海市經董、請爲照准、昨聞市經董復函云、此次本市投票區監察員、已推定

餘屋招租

坐落法界洋行街四十六四十八號計三層樓全棟面五開間三進高爽向南裝修美麗適居中市交通尤便倘蒙有意請向小號接洽可也　同成號謹告　B2712 甲

上海祥昌洋行廣告

啓者本行開設在英租界四川路A字一二八號專辦紡織用品紗廠機械各種筒管以及大小五金等倘荷各紗廠惠顧請向本行寫字間接洽可也則小行無任歡迎矣　B2724 甲

新老白濁包愈

凡初患白濁時即用最新無痛美法醫治極易斷根若不急早醫治則其淋菌移進致成後尿道病遂成老白濁矣斯時雖未覺許多痛苦然而日久不治其症實變化不窮如封口尿中不消常含膿絲等甚至禍及妻子或自尿道縮閉尿不能解以致尿中不清之物不能解出逐漸化成尿毒數月之後即知其危害之來矣本醫院醫生有鑒於此特設一科專診新老白濁以故一經醫治者頗知本醫院醫法之良器皿之清潔診效尤速取費亦廉且得限期可愈亦無後發之患倘患此症者請即來本醫院醫生當必詳細告君之症如何醫法也○二馬路即永安公司　守仁醫院啓　甲2541

科學新藥噴射醫新老白濁

本院專用無痛電氣噴射醫新淋星期即愈老淋旬日包愈於茲五年餘成績昭著然每見患者因治法不宜或多洗射致毒內竄激成老症或遷延不治良可慨也凡患有淋疾梅毒下疳或與生殖難症請臨南京路虹廟弄楊慶和對面華眼鏡公司二樓滬濱醫院西醫黃佐文啓

專脫痔

本院脫痔專用德國新發明無痛不論內外痔瘡脫肛等割立單星期包愈本院首創注射脫痔的滬埠唯一最可靠之治痔醫院電話中五七一九

專門治咳　醫生唐拾義咳丸

[illegible]療咳之法不易故受其患者不可因咳[illegible]以爲無可救藥聽其自然此皆非正本清源之道唐拾義大醫生久咳丸爲治咳聖藥初患久病悉能藥到春回非尋常藥石所可比試觀中西各報贊揚久咳丸治愈百千萬人此足徵名不虛傳也每瓶一元

附告

杭州屈臣氏大藥房佈告

久咳丸每瓶內附贈票券一張形如鈔票交上海總行所換圖畫並可藉查各處經理有無假冒如包內無券即是僞品請勿受欺近日新章此券一張及隔年券亦可換取圖畫特此佈聞　乙B3327

上海信通股票公司廣告

本公司收足資本銀十萬圓悉照合資無限公司組織並在華商證券交易所充第十號經紀人設現貨部於河南路如意里口二百九十七號經理國內國外公債有價證券暨中外各種股票如蒙賜顧無任歡迎　辦事處電話中央一〇八八　交易所電話中央五〇五二　戊B2233

中國電報號掛六九九三

中國商業函授學校第七年招生

本校備有商業各學科講義半月一寄有問必答命題試驗批改發還凡遠近報名者只須郵匯全年講義費四元雜費二元函索章程附郵即寄校址上海派克路益壽里　戊B2314

介紹專門花柳病科　周鳴岐

周君鳴岐四明巨族六代世醫懸壺在申二十餘載於內外藥到病除海上稱爲第一秘製苦病症尤能一格外體恤貧無於後門診一元出診四元花柳科皮膚科外科疑難等症及六百零六

花柳科秘法尤爲獨擅奏效神速痛苦毫無包醫出立保單無論大小輕重各症限日全愈且保永遠不發倘若過期不愈原洋奉還即所需藥品亦悉遵王道遐邇咸知其名久已膾炙人口茲因同人等見周君存心濟世活人無算且對於貧病者例不取費特登報介紹爲病家指示南針焉診所在二馬路新旅社隔壁　良濟局　例症名開　藥品眼科喉科瘋科淋濁血各種注射打針聘請面議

介紹人　朱葆三　沈聯芳　謝蘅牕　虞洽卿　楊小川　顧馨一　楊信之　錢達三　臬子經　錢貴三　傅筱庵　徐菊如　天台山農　張樂君　李右之　同啓　438　07

益世耳聾還聰丸

凡世人患耳聾之症甚多市上所售該藥不少然往往不得方法萬難收效然患耳聾皆因腎水下虧相火上炎鬱火傷肝以致耳目昏聵視不靈陰虛氣虧血脈不通呼吸不能靈提故有耳鳴耳聾痛苦言語不聞等症本主人得世傳秘藏良方加工精製煉成丹治男女老幼兩耳重聽年老症連服二料包可斷根立能一轉爲聰補陰生津液除浮火退虛熱妙在服後神清氣爽身體強壯永無復發之患歷經試驗萬無一失中外聞名專治耳聾竟有再造之功早蒙仕學商界信服至效驗允推天下第一耳聾還聰之妙藥也一二年之新症二盒全愈重者二料包可全愈每盒一元每料六盒五元不靈還洋另製耳藥耳內潰爛搽之立愈每瓶五角外埠函購郵寄妥速　上海三馬路大舞臺對面　香港鍊雲藥房　396

小兒福幼丹　專治兒科百病

上海京都天寶齋○天下馳名○種子仙丹○靈驗無敵○舖在上海二馬路中市西鼎新里內交易

福幼丹係神州醫藥總會正會長兒科大家朱少坡氏之經驗良方監製行世已十餘年推銷各行省及南洋各島無不認爲家常必備之要藥凡小兒外感內傷乳食皆能隨服隨愈其功效最奇者在於服藥後不到一時其藥引即從大便而出雖極危重之症祗須服下咽無不立刻轉安各症或用引藥或用開水俱載明仿單價洋每盒大洋五角零售每包大洋一角總發行上海貴州路頭南堂藥局四馬路五洲大藥房外埠各大藥房各五洲分店均有出售　431

參茸海狗腎補身衍慶丸

開胃健脾活絡壯筋培元固本養精烏鬚黑髮轉老還童却病延年多子多壽此丸種子固十分靈驗敢稱半○另有始創秘製鹿茸海狗腎壯陽補身種子衍慶酒大瓶四元中瓶二元功效同上此酒如購十瓶照一元另有扶陽第一海狗腎每條洋十元功勝鹿茸十倍另有婦科續嗣降生丹每斤八元半料四元起碼二元遠埠函購托郵局最妥

○若服他家藥不靈請來一試虛言欺人罪我惟天本草云海狗腎一名膃肭臍其性大補腎養精一切遺滑精腰痠骨痛四肢無力服則立愈本齋獨得秘藏諸虛人參關東鹿茸海狗腎並各種滋補貴品上藥君臣佐使良方用以百損和平不燥不熱四時可服專治男子陽痿或精薄精冷相配製成正吉五勞之轉弱爲强雖白髮老翁久服足如幼年藍田種玉輕損傷此丸林老七傷此乃本齋獨得秘寶非他家大言欺人宛如幼年第一誠非誇口每料雙料二十兩洋三十六元每兩二元每盒洋五元單料減碼九折壯陽煖腎種子毫無實濟者可比常服補命門益丹田功效甚速　上海京都天寶齋　687

多人、函請推定張豐潘等四人爲縣委任、已屬不及轉請、方命之獄、祈鑒原云、

▲法租界商業聯合會、於昨午後、爲選舉省議會議員事、接總商會來函、以前由本會調查之各戶籍入場券、仍請派人分送等因、爰邀集本租界各段會員領袖、開臨時會議、遂將入場券分段檢出、由出席會員擔任遍送、惟恐住址或有搬遷、爰聲明凡上次報告之各選民、倘有無從投遞者、抑或遺漏、可逕向該會領取、因距七月一號投票期近、務各注意、萬弗自棄權利云、

景昌公司絲市報告

中美新聞社譯景昌公司二十八日絲市報告云、本星期內、上海絲市沈靜、各種絲之需要均少、其已成交者、僅共有一百五十二包、共值銀五千六百八十兩、橫濱絲市亦沈靜、需要亦少、自去年六月一日至本年六月十五日共裝出絲十六萬七千包、又據廣東十五日報告、該省絲市不佳、美國來探辦者不多、滙率雖增、並無裨益、絲價約在一百兩開外、又據里昂報告、售出之絲亦寥寥、已交易者、祇二百包、其運出者、自去年五月一日至本年六月十五日、共裝出七千二百包、

友華銀行銀市報告

中美新聞社譯友華銀行二十八日報告云、昨日倫敦銀市、遠近期俱跌一便士之八分之一、紐約銀價漲至五八又八分之七、倫敦紐約滙價三七五又四分之一、今日定價、僅金洋高至六五又半、日洋高至七三又四分之三、午前金鎊成交六月份者、價三先令六便士又四分之三、七月份三先令六便士又半、金洋八月份、價六六又半、午後金鎊三先令六便士又半、七月份三先令六便士又四分之一、八月份三先令六便士又八分之一、據聞印度昨在倫敦購銀、中國買賣俱有、目前銀市尚堅定云、

部駁華界組織證券等交易所

農商部指令第一五〇四號、令江蘇實業廳長呈一件、賀得霖等擬在上海華界組織證券棉業雜糧三項交易所、呈送章程等件、請核示由、據呈已悉、查證券棉業雜糧三項交易所營業、上海縣治範圍內、已各有人依法組織成立、不問華界租界、現在自無再行設立之必要、該商等所請在南市設立證券棉業雜糧各交易所三處、應毋庸議、合行令仰轉飭遵照、此令、

總商會勸除赤膊陋習

吾國商店夥友、每値暑天、多數赤身露體、既失體面、又惹人厭、昨總商會函致各路商界總聯合會、請爲勸導、原函略謂、據會董趙晉卿提議、吾國商店夥友、每當夏令、往往赤露上體、相沿成習、恬不爲怪、然究其弊害、厥有四端、損失禮貌一也、貽笑外人二也、易受暑氣、有礙衛生三也、惹人厭惡、影響營業四也、(中略)等情到會、當於本月二十五日第十三次常會討論、僉以袒裼裸裎、在歐人固深相訾議、在我國亦視爲失禮、有自京師來者、輩稱彼中商夥、雖在盛暑、從未褰衣而不褉、上海爲文明先進之區、即此一端、乃較都門轉有遜色、應請分函勸勸、將赤天露體習慣、亟自改除等語、緊稔貴會爲各路商界聯合會領袖、倘蒙轉爲勸導、則桴鼓之應、收效必宏、爲此照錄議案、備函奉達、尙祈分途婉勸、除此陋習、勿以事近瑣屑、稍形忽視、實爲至盼、

滬北商界稟鹽務官署函(續)

(乙)醬貨出自官園、向例不作爲私、以官園之貨、曾過納稅義務者也、是故杭紹隔府醬貨、許予交通、此兩浙運署有案可稽、亦官民共見共聞之事、上海爲通商大埠、營業不亞杭紹、而同隸運署管轄、上寳則頓生創例、此豈仁官長所及料、敝會爲法理統一計、不得不請求維持者又一也、(丙)鹹魚肉菜之類、不聞有若何之拘束、醬乃合豆麵製成、簡直與鹹魚肉菜無異、何況出自官園、反受種種之拘束、於情於理、其謂之何、查政府取締醬園原旨、本在於鹽、如謂滬上官園、頗多私鹽積弊、是亦宜取締官園、作正本清源之計、烏可以舍本逐末、而使無知細民、橫遭不白之冤、此敝會不得不請求維持者又一也、(丁)近來北火車站一帶流氓乞丐、見人民自市肆歸來、籃內有醬油瓶醬麵包(十文)均可自由攔奪、以致人人自危、此雖作偷者所不料、未始非該卡濫用職權之流毒、長此以往、尙復成何事體、今商民之刧運已開、來日方長、後患自難逆料、敝會目擊心傷、不得不請求維持者又一也、總觀以上四者、理法分明、想仁台亦必無賣備、然敝會爲商民請命、但求本境醬貨食鹽、出自官園者、仿杭紹成例、一律許予交通、飭屬無得阻攔、是敝會及本境細民商號所感禱者也、謹上兩浙運使、松江副運使、蘇屬緝私統領各公署鈞鑒、滬北五區胡家木橋商界聯合會合啓、六月二十七日、

洗衣作主夥各設公所之涉訟

本埠洗衣作夥、自前月間與作主將要求增加工資之問題解決後、團體益堅、在法租界組織洗衣同業公所、並由方雲龍邵連生俞雙餘三人、代表該公所、稟請公共公廨立案、尙未核准、查公共租界法租界兩處洗衣作、共有二百八十家左右、屬於法租界者祇三十餘家、虹口方面、則有二百家之譜、其餘則散處新閘滬西一帶、夥友人數、不下二千數百名、故其所組織之公所、遂爲作主所注意、而全體作主、於是繼起組一公所、命名上海洗衣公所、並由胡和記沈寳記劉成記三人、代表該公所、延律師向公廨稟請立案、亦未奉核准、日來、夥友之公所、將告白登於大陸西報、宣佈公所規章、並訂定洗衣價格、如洗大套衣服、每百件取洗資六元、此項告白、爲作主之公所閱悉、以向來洗滌大套衣服、並無一定價格、有每百件取資四元者、亦有四元五角以至五元六元者、遂認夥友公所登載之告白、爲關礙營業、並損失主顧、擬請公廨給諭保護、事爲夥友方面得知、前日、乃邀集百餘人、至某茶樓欲與作主和解、願雙方將所設之公會同時取消、而由作主夥友合組一「上海洗衣店主夥友同業公所」、昨晨、作主公所之胡沈劉三代表、偕律師至公共公廨陳述情形、而胡和記並稱、作主對於夥友之規則、每月給付工資十元、如夥友不服從之處、作主當可立時辭退云云、經民庭輸審官兪襄讞商之英包副領事、以夥友公所代表無一到案、不能取決、復向胡詢明夥友代表三人之住址、遂諭改期七天、候飭傳邵連生兪雙餘、並函請法公廨移傳方復即方雲龍到案核辦、

二誌廠工互毆之命案

在逃劣孩莊二生、因糾同協隆紗廠做工之十五歲孩子夏大操子●十三歲孩子王小●十歲孩子周阿榮●將東楊樹浦路振華紗廠內接紗頭孩子翟小二子毆打受傷、以致身死、業經捕房將夏王周三孩拘押、報請公共公廨中西官檢驗未明、制夏孩等押候西醫剖驗再核各情、曾誌本報、昨晨、由廨提訊、據三十八號西捕頭投訴、現經西醫驗得死者本患肺炎之症、並將驗單呈察、並據周子餘投案稟稱、周阿榮是伊之子、要求領回等語、經中西官核供、制周阿榮暫交其父領回、須隨傳隨到、夏王仍帶回捕房、俟禮拜四訊核、

各學校消息彙紀

▲大同學院　本埠南火車站大同學院於六月二十八日上午十時舉行普通科第十二次畢業、英文專修科第六次畢業、數理專修科第二次畢業、計普通科授畢業證書者、爲胡範若薛福田陳昌祖陳滋生王和吳則中汪開模蔣德培吳百熙費鐸譚邦憲尤孝模、英文專修科授證書者、吳慈元薛明林馨徐袁廣、數理專修科授證書者、爲王和楊宏王競吾、開會順序、首由院長胡敦復報告設學宗旨、及歷年辦法、次吳谷宜演說、痛論學者宜務內而不可務外、宜力求實學而不與世俗共浮沉、若興奮、若無忍耐、若無主張、若倚賴、皆爲近今流行之學病、惟大同能不受此病、次馬湘伯演說、大旨一國之教育、貴能自立、若仰給於外國人、或不可靠之政府、必至於教育破產、大同惟能自立、而務教人以自立、故爲不可多得之良校云、次授證書、次院長訓辭、院友會頌辭禮畢散、已一鐘矣、

▲上海美術學校　上海美術學校、於下月五日舉行十週紀念繪畫展覽會、現已籌備就緒、陳列品除歷年學生成績三百餘點外、更徵得中西畫件五千餘張、即就該校及女子美術學校校舍分爲二部二十五室陳列、但地方仍嫌不足、將先行陳列若干、約每室有一二百點、至會場佈置、現正由該會事務所會場股各幹事辦理、又聞該校決自下月一日起、依據部章、改正名稱、爲上海美術專門學校、同時開辦高等師範科、分男子女子兩部招生、分部教授、即延前任國立女高師校圖畫手工專科主任呂鳳子主任其事云、

▲上海女子美術學校　西門林蔭路女子美術學校、於昨日(星期二)上午十時、行休業式、致職員學生向國旗校旗行禮後、即由校長李超士致訓、創辦人劉海粟●暨教務主任錢鑄九●教員程虛白洪禹仇●均有極懇摯之述詞、學生聽之頗爲動容、十一時半散會、聞本日午後二時、該校學生組織之勵進會、開第一次常年會、報告該會成立以來之經過各項事宜、以謀會務之進行云、

▲愛羣女學　蓬萊路私立愛羣女子高小兼國民學校、係袁希濂女士於民國元年創辦、茲有學生四百餘人、七月十四暑假、並於十三日爲高小學生二十三人、國民學生四十三人、同時舉行畢業式、八月二十開學、聞暑假後添設女子甲種商業科本預科各一班、本屆先招預科學生五十人●教以女子應有之學識、期定一年修業、凡具高小程度、與有同等學力、俱可入學、報名處北在女子青年會、並河南路著易堂書坊、及城內本校、

▲梅溪小學　蓬萊路梅溪小學、七月十六日暑假、並於十七日爲學生二十三人行畢業式、八月二十日開學、

▲西成小學　蓬萊路西城小學、分男女二部、共學生六百人、今屆暑假、定於七月十六日、並有女生六人畢業、八月二十日開學、

▲同義義務學校　法租界打鐵浜大慶里中華同義義務學校、中學科高小科舉行暑假考試、及國民科畢業考試、均已完畢、茲定於七月十四日舉行暑假休業禮、並國民科畢業式、屆日并開成績展覽會、已由該校長陸良政柬邀各生家族、並滬上中外官紳蒞會、

震旦醫科生歡送出洋同學記

昨晚、震旦大學醫科生假座大東旅社、歡送此屆醫科畢業生及留法學員張登仁君、席間劉永純代表致頌辭、略云、純等與諸君同校數載、諸君奮勵求學、以致有今日之成績、今諸君行將遠游、純等敬祝諸君一帆風順、身體康健、並望他年歸來、爲國中醫學界放一光明、又云張君登仁、天賦高厚、品學兼優、此屆留法、必有心得教益吾儕云云、次由陳培基致答辭、繼由胡廷黼起立發起醫藥研究會、衆贊成、擬即起始組織、卒由張登仁致謝辭而散、聞此屆留法、除張登仁入蒙彼利哀大學外(Universite Montpellier)、尙有胡廷黼入巴黎 Insitut Pasteur 專習微菌學、宋谷冰入巴黎大學、專習皮膚科、陳培基則先至安南西貢、研究熱帶病症云、

馬玉山分公司新聘主任人

福州路四百四十五六號門牌馬玉山分公司、自開幕以來、日臻發達、近因擴張營業、已聘南京高師商業專科畢業之張欽隱君主任該分公司事務、張君學具專門、必能從事革新商業也、

申市交易所之籌備會

楊筱川紀仲仁等發起集資一百萬元、組織申市交易所、昨日、在大東旅社開籌備會、由楊筱川主席、通過章程、推定楊筱川爲籌備主任、紀仲仁爲副主任、並推定籌備員七人、股分由發起人全數認足、定四川路四十號洋房爲籌備事務所云、

汽車傷人三則

人力車夫江北人朱林琪、昨日上午八時許、拽車行經虹口蓬路小菜場、被一百五十號汽車撞倒、受傷甚重、當由閔行路捕房一百零五號華捕到來、將汽車夫拘入捕房、另雇車送受傷人投同仁醫院醫治、　又有人力車夫江北人石雨高、昨日午刻、拽車行經湖北路、遭某號汽車撞倒、腿足受傷、經老閘捕房七百八十三號華捕前來、抄錄汽車號碼、另雇車送受傷人投仁濟醫院醫治、　又昨日下午五時許、有三千九百八十七號汽車、駛經虹口外虹橋塊、撞傷五歲女孩泮壽福首肩等處、當由虹口捕房八百八十五號華捕到來、押令汽車載送女孩往同仁醫院醫治、旋即帶該汽車夫入捕房請究、

偽設慈善會騙錢之押儆

揚州人朱少甫(即朱伯滋又名朱兆松)、因與鎮江人朱了公、在老閘橋北唐家衖設立中華慈善協會、並在新閘路分設中國聯合救濟會、冒用黎元洪梁士詒錢能訓汪大燮等諸人名義、在美國舊金山中國公報登載勸募北方振欵廣告、騙取該處華僑金洋二百五十一元、被華洋義振會書記查悉、報捕將兩朱獲解公共公廨、迭次訊供、辯論終結、制被告等押候會商堂諭宣佈各情、屢誌本報、昨屆宣判之期、由總巡捕房華探梁寳生與一百五十一號西探開將兩朱押解至公廨第一刑庭、工部局代表費斯福●黎元洪等代表威金生邢辦梅吉言●被告代表朱斯芾等律師、均到堂候示、至九句半鐘、經原審官關絅之君、偕陪審西官美副領事約君升座、礎商之下、以被告等藉振騙財罪已成立、宣判朱少甫朱了公各押西牢半年、分別示儆、

河南救濟正獎券開獎紀

昨日爲第十七次河南救濟獎券開獎之期、在南市久大碼頭利濟總發行所內舉行、自上午九時開始、至午刻十二時止、茲將五大獎號碼并經銷各票號錄下、頭獎第一萬九千六百八十二號、本埠有利源、二獎第二萬五千八百六十四號、本埠廣利源、三獎第四千七百六十四號、河南義振會、四獎第一萬一千三百六十八號、本埠大利元、又四獎第一萬五千一百六十三號、河南義振會、五獎第一百四十四號、杭州仁裕、又五獎第一萬六千一百十九號、本埠有利源、

賬簿借券須補貼印花

北京政府推行之印花稅、未經公使團認可、故不及於租界商號、但苟有訟事發生、則其呈出作證之一切文件契據賬簿、均須粘貼印花、此層業經公共公廨於去年出示通告、一般訴訟人無不遵照辦理、詎有維大染坊訴跑街夥陶維珍私用賬洋及濫放賬欵一案、昨日下午開審時、該染坊股東兼經理孫瑞華呈出之賬簿多本、借券一張、均未曾貼印花、當時雖經其代表甘維露律師聲明容後補貼、承審官兪襄讞、以該訴訟人不應疏忽、商之日副領事林出君、將本案暫行停止進行、着令將各種證據補貼印花、展期兩禮拜再訊、

昨日公共公廨訊案紀

昨晨、公共公廨民四庭、由兪襄讞會同英包副領事審理、(一)孫昌克訴鄧振寰婚姻糾葛案、「結果」准被告律師登報七天、限孫昌克於三禮拜內到案、交二千元舖保、否則將原告訴狀註銷、被告請求反訴、缺席判決、(二)周堯法聲請被產案、「結果」改期七天再核、(三)陸俊卿訴周老虎稍贖方單案、「結果」候會商決定宣佈、　民三庭由陸襄讞會同領袖領事特派俄員麥拉夫氏訊理英商上海旅館延許理律師訴俄國樂師的門司特擅離職務、請追損失案、初審判決後、被告不服、延高露珍律師辯求復審、「結果」本年六月八日所下之判決更變之、被告應給付原告洋四百元、每月拔付一百元、以拔清日爲止、堂費歸被告擔負、

又午後民一庭由關讞員會同英包副領事續審瑞威人字生訴裕豐航業公司無故將其華大輪船主之職務辭退、請追六俸及損失案、被告公司經理羅紀桐上堂供稱、奉交通部令、如船主好酒者、均應停職、原告在船吃酒、已自承認、現復悔事、故將其辭退等語、並由兩造律師辯論、「結果」候核供宣判、　民四庭由兪襄讞會同日林副領事訊理、(一)織昌祥號訴汪仲賢等不理押欵案、「結果」改期下禮拜二下午開審、(二)王朗仙訴周志寬欠洋案、「結果」被告在押已久、應准具結出外、籌覓營業、分期拔還、

公共公廨賭案兩起

無錫婦人金石氏、在虹口愛爾近路四百三十一號屋內、日夜開場糾賭搖攤、經該管滙司捕房捕頭凌處訪悉、於前日滙審、帶同中西包探密往、將氏及賭徒王莫林王阿榮王阿福王根寳陳金生馬金和殷桐孝齋爾寄楊和尙何坤玉高榮喜一併拿獲、抄出賭具賭洋、帶回捕房、昨晨、解經公共公廨李襄讞會同美奧副領事質訊之下、判金石氏罰洋二十元、餘各罰洋五元、連同賭洋充公、賭具銷燬、　又本地人張阿小、在東有恆路一千七百二十七號屋內糾賭搖攤、經該管捕房捕頭戳畢生訪悉、前日、帶同中西探捕、往將張及賭徒王雙喜余阿金李阿利金連富王金桂范阿四李阿金朱蘭法拿獲、連同賭具帶回、訊張阿小存洋二十元、餘各存洋五元保出、昨由公廨傳訊、無一到案、中西官命將保洋如數充公、賭具銷燬、

鴉土收贓分別懲罰

法捕房出店兪炳生、日前將捕房充公之烟土兩只竊出、托王阿五介紹售與婦人張王氏、得洋二百五十元、分肥化用、現爲捕頭得悉、立飭探目黃金榮將兪及串同之王毛弟●收贓之章李氏●案內有關之王阿五施阿福陳阿桂等六人、一併拘獲、吊出烟土半只、帶入捕房、昨日傳解法公堂請究、先由捕頭上堂稟明前情、詰之兪炳生供認竊烟土兩只、內有一只、係屬僞貨、故由民人拋棄、求宥、王毛弟供、民人雖係知情、事後分用洋五十元、不敢串竊、章李氏供認收贓、王阿五供、當時炳生持土來托民人銷售、故由民人介紹、賣與李氏、事後分用洋一元、施阿福供、民人與李氏同居、是日兪炳生取土到來、民人在場分用洋二十五元、陳阿桂供、商人租住李氏樓底開雜店、雖係知悉、實未分用分文、求察、中西讞員會商之下、判兪押西牢一年六個月、李氏罰洋二百元、王毛弟押六個月、施阿福押一月、王施兩人准予贖罪、王阿五罰洋十五元、陳罰洋五元充公以儆、烟土銷燬、

開設私烟間之押儆

甬人陳阿林、因在山東路二百四十號門牌大華齋刻字店樓上開設私烟間、被總巡捕房捕頭偵悉、於前日派令中西包探往查屬實、當將陳阿林與烟客周禮獎倪阿棠陳二星錢榮棠等、連同烟具、一併帶入捕房、奉飭陳阿林收押、餘准存洋十元保出、昨奉公堂傳案訊明、以陳阿林故違禁令、判押西牢一月、餘人各罰洋三元、一併充公、烟具銷燬、

三燕子窠主客之科罰

前日、虹口捕房華副捕頭邢紫垣西副捕頭麥根泉帶同包探侯阿寶蔣阿林、先後在北河南路四百二十七號●寳興路一千四百九十八號●吳淞路五百五十七號三處屋內、破獲烟窠三所、計拿主客男婦二十一名、連同烟具帶回、除陳阿生吳金利顏阿美三人、係燕子窠主收押外、其餘戴少卿顧金根李大芳崔三徐錢恒唐炳全胡德海汪金堂曹子山李子奔唐金生嚴春生陳阿二胡南寳年儀龍顧阿棠顧阿桂顏周氏等十八名、准各存洋十元保出、昨解公共公廨、由中西官訊得陳阿生係過犯、判押西牢二月、吳金利科罰金三十元、顏阿美尙有另案、押候查明禮拜三再訊、餘人各罰洋三元、無力改各押三天、保出不到者着將保洋充公、烟具銷燬、

江輪上查獲烟土

某江輪昨日到埠、當經海關中西扦巡查輪調查、見搭客廣東人鄭紹楨所帶衣箱一只、形跡可疑、再四研究、係用夾板做成、即用鐵錐鑿開、內儲烟土九十斤、即將鄭拘獲、該洋員又至該輪茶房孫阿明處行李中、抄獲私土六磅、遂將鄭孫連同烟土拘送水巡捕房、轉送地檢廳訊辦、

誘拐婦人之押儆

常熟婦人馬阿金、日前被同鄉婦人陳翟氏誘拐來申、領至法租界吉祥街張王氏所開之花烟間、希圖賣娼、現爲包探魏志餘得悉、將馬及翟氏一併帶入捕房、昨解法公堂請究、先由魏探上堂稟明前情、繼由張王氏供、翟氏領阿金到來、冒認姪女、欲賣與婦人爲妓、後經婦人一再盤詰、始知來歷不明、故此報捕飭探拘案是實、馬阿金供、家有母親、丈夫馬阿坤、實被翟氏以來申幫傭爲由、將婦人騙來上海、實不知被其押娼之事、惟婦人上海祇有同鄉人顧沈氏相識、請求堂上准婦人隨沈氏回家等語、詰之陳翟氏供認誘拐婦人不諱、顧沈氏供、婦人實與阿金貼鄰、情願送伊回家、中西讞員判翟氏押一年以儆、王氏無干開釋、馬阿金交顧沈氏領去、送回原籍、

誌謝

中國影戲研究社近攝製「閻瑞生」影片、定於七月一日起、假座夏令配克影戲院開映、昨承該社贈券兩紙、又久記社定七月三日假寗波同鄉會開游藝會、昨承該社贈券兩紙、又德記印刷局惠贈「交易所詳解」二册、又銀行週報社惠贈第二百零四號「銀行週報」一册、又商務印書館惠贈「英語週刊」第二九八期第二九九期各一册、誌此併謝、

來函

錢業公會來函

逕啓者頃閱本日貴報本埠新聞欄登有(錢莊擬改滙劃力之莊司意見)一則並無其事必係傳聞之訛應請貴館據實更正或將此函登入來函門以免誤會是所至禱此頌日祉　上海錢業公會啓

雜評二

蘇人對於省選之冷淡　(訥)

省自治問題與省議會有重要之關係不僅參事會之當注意也故以情勢言之今後之省議員事更繁責更重非如從前之議會可以草草者人民而欲如浙江之停辦選舉也則停辦之苟不停辦則當一致注意於此以糾正從前賣買之弊選舉多數有才學之士以負此重任

然而一般有識之人對之淡然也無識之徒則正以今後議會之事繁責重一若有大利可圖益挾其金錢之力以運動試問以如此無人格之議員負議會重大之責任江蘇自治前途危乎不危

人民知其危而停選也聽之選舉也聽之一任彼輩之搗亂而不之問是又何敢耶苟將來自治而爲彼輩敗壞者其咎恐不盡在彼輩

公布欄

上海地方審判廳

▲判決主文　(民一庭)一件決定李季恩與徐江氏因執行異議更審一案主文本件上訴駁撤銷本審及前上告審訟發鐵達訴人負擔▲一件判決諸秋根等與諸顯周共產糾葛一案主文原告等之請求駁回訴訟費用歸原告等負擔▲一件決定厲慶熙與陳傑稅欵控訴一案主文本件控訴駁回(民二庭)一件判決李幼章與陳殿氏等抵欵糾葛一案主文被告人應償還原告人本洋二百五十元利洋二百五十元訟費歸被告人負擔▲一件決定林傅氏聲請展期一案主文本件聲請駁回

▲批示　一件周桂生狀請發還卷宗由狀悉原卷准予發還着即知照此批▲一件劉夢華狀領租券租摺由准領此批▲一件朱守康狀請執行由狀悉候傳案勒追此批▲一件李韓氏狀請展限由狀悉着速即設法理楚毋得玩延干咎此批▲一件姚金金狀請執行由巳於本月二十日該民聲請狀中明白批示矣着即知照此批▲一件洪昌茂狀領欵洋證據由准領此批▲一件張根香呈控房奪藥恐遭串訴請求備案由據呈已悉自向房東情商所請備案之處着毋庸議此批　以上六月二十七日

上海地方檢察廳

▲批示　金培元狀悉將來爾子回家時仰即帶同來廳候訊可也此批▲王沈氏狀悉仰即來廳候訊此批▲張龍氏狀悉仰即來廳候訊此批▲王銀寳狀悉候訊明核奪此批▲劉爾春狀悉案已票傳仰即遵期到廳候訊此批▲祝子清本案一再實訊湯懷金等均不認郭天實有共同傷害情事未便照爾一面之詞即行拘押至向湯懷金請求醫藥等損失一節核與私訴暫行規則第一條規定尙屬相符准予送請同級審判廳核辦此批▲朱留留狀悉所稱賴婚追妻一節亦屬民事範圍應向同級審判廳呈請核辦此批▲王志香即子香狀悉候再偵查此批▲湯順癲妾張松林未到案前不能遽提起附帶私訴仰即知照此批▲伏懷明趙生雲等既未來本廳誣爾誘拐何得提究至所請追還熱洋部分係屬民事範圍爾氏亦訴本廳礙難受理此批▲周尙炎據訴爾失出資包車經苗阿二等獲由爾與沈登成沈維恭沈維明等共出洋二十元酬謝了事乃爾翻沈維明一人詐取情節殊屬支離特斥不准此批▲宋桂城狀悉業予票傳仰即知照此批▲朱善夫狀悉候傳劉士駒等到案再行訊奪此批　以上六月二十七日

科發痧藥水

科發痧葯水

此藥水乃痧藥水中第一等聖品

科發痧藥水統治各種急症以對於時疫霍亂臭毒番痧及腸胃吐瀉疼痛各症爲尤有特效

本藥房備有各種防疫救急內外用藥品如蒙函購無不立奉藥瓶及包裹外皆有華文說明書說明用法

痧藥水乃夏令必備之品因發痧乃急症一時三刻可以廢命往往半夜深更或窮鄉僻壤或舟車之中忽然病發延醫不及求治無從到此時際科發痧藥水眞乃救命星君

腹痛如絞　面色發青
上吐下瀉　縮脈抽筋
冒暑中惡　穢氣薰蒸
此藥數滴　立刻太平

奉勸衛生家無論家居外出或在公共場所總宜常將痧藥水携帶身邊遇災施捨功德無量如慈善團體富貴大家定購大宗爲施捨之用者本藥房當照批發價再與特別折扣以示濟世同情

科發痧藥水每瓶一角每打一元每購十二打奉送一打

上海南京路　科發大藥房謹啓

津浦鐵路行車時刻表

下行車：天津東站、天津總站、西沽、滄州、泊頭、德州、濟南、泰安、兗州、滕縣、臨城、徐州、蚌埠、明光、滁州、浦口

上行車：浦口、滁州、明光、蚌埠、徐州、臨城、滕縣、兗州、泰安、濟南、德州、泊頭、滄州、西沽、天津總站、天津東站

滬杭甬路滬杭線行車時刻表

(注意)凡表內有▲記號者係與滬寧路相接之車

上海北站、上海南站、松江、嘉善、嘉興、硤石、長安、杭州、閘口

閘口、杭州、長安、硤石、嘉興、嘉善、松江、上海南站、上海北站

虎標 頭痛粉

頭痛爲通常之疾病然一經感患如刺如割殊甚痛苦此粉爲治頭痛之上品本堂發明以來歷經多年行銷海內外極蒙 各界所推許凡患風邪感觸肝火上沖陰虛陽虧或暈船暈車種種頭痛諸症不論新久卽服此藥無不統可療治 價目每袋洋一角

上海總批發處四馬路五洲藥房

總發行所仰光永安堂

三星老牌蚊烟香

夏天到了●蚊蟲又出現了●又要與我們爲難了●有甚麼法子可以想呢●我知道你們想來想去終沒有除掉這蚊蟲法子●我有一個極好極靈除他的法子●就是請你速即買 三星老牌蚊烟香 一點之後●無論你們家裏蚊蟲如何多如何利害●立刻就消滅了●盤香每盒十二盤洋三角九分棒香每盒十二束每束四十文

上海中國化學工業社製 總公司河南路 第二發行所廣東路

各埠大藥房洋廣貨舖均有出售

戊2364

老虎牌花露水

芬芳馥郁 去暑辟穢 △乃是夏令必需之妙品▽

老虎牌雪花膏

清香潔白 潤顏艷容 常常用之 益增美麗

提倡國貨◎◎挽回利權 愛國同胞◎◎幸爲賜顧

出品人 先施有限公司 製造廠 設在廣州長堤

各埠代理 ◎江街施公◎保 祥◎通 保司◎江浮先險◎下馬新賽
寧北保司杭祐恒賓無運先險鎮邊橋施公南關路慶號
波岸先險州坊昌號錫路施公江洋保司京二和

雙妹老牌上等牙粉

此種超等牙粉乃選最幼潔之粉質加入耆固齒之藥料配以除蟲降火諸品參以化學新法製成常用之能令牙齒中之夙垢與積穢全消保無牙痛牙枯之患而瓠犀瑩玉梨頰凝香猶爲餘事耳

大號三角 小號二角 紙包五仙

總發行 上海南京路 漢口後城馬路 蘇州閶門大街 廣生行啟 上海交通路 南京下關 杭州太平坊

精美保証書函索卽奉

烏雞白鳳丸惟我號最精良

本號創製烏雞白鳳丸數十餘年遐邇皆知凡女界無論沾染各種疾病均能奏效○速爲最效驗者以調經種子經痛白帶最爲無上之品萬應萬靈前經昨年徵求保證書共得數百封之多可知此丸實在之功效並非虛語也今本號彙印成冊分送以保同胞鈞鑒得知此丸治效之內容而信心藥用易凡晴白鳳丸一合之貨定當率贈一本與及如之索取當卽奉上倘若購本號蒙白鳳丸貨祈認明有保證書爲據應免有假肯之處也治效各症列下●調經種子 赤帶白帶 先期經來 月事不止 經期後止 經閉不來 痛經舒氣 不止頭暈 痛忽月來 宮冷子宮 虛懷雙胎 胎前發冷 虛疼

四肢無力 面黃骨瘦 氣鬱肚脹 久不受孕 胎動腹痛 體虛產後腹痛 血崩黑塊 一切等症

上品懷胎每丸五角 一品每丸一元 料每丸二角半 單料每丸一角

上海棋盤街普太和號披露

725

最著名之香煙

最著名之香煙 最著名之香煙 最著名之香煙

上海永泰和烟行廣告

英國

BN&Co TRADE MARK

本公司各貨價目如下

電氣藥片 Muriate of Ammonia Voltoids 每担三十一兩七錢

電氣藥粉 Muriate of Ammonia F. W. 每担二十九兩九錢

1260 甘油又名淨蜜 Glycerine 每磅五錢九分

漂白粉 一唥桶裝者每唥十一兩一錢 三唥桶裝者每唥九兩八錢

蛾眉月牌燒鹼 每担十兩

洗鹼粉 CREX 每担七兩四錢

蛾眉月牌純鹼 每担五兩二錢五分

潔麵鹼 每担七兩四錢五分

啲嘀鹼 每担七兩

以上價目均以上海出棧價計算如蒙賜顧請駕臨本公司接洽可也

英國卜內門洋鹼有限公司 九江路十二號 12

聚興誠銀行廣告

本行於民國三年成立經政府註冊在案已收足資本一百萬元 公積金三十萬餘圓 本行專理各路匯兌暨定期活期存款抵押貼現放款買賣生金銀交換各種有價證券及一切銀行業務如蒙委托極誠歡迎所有匯費存息佣金無不額外克已用副賜顧諸君之雅意也除本國各商埠均有代理機關外茲將本行住定地址開列於左

重慶總行 住新街 成都分行 住東大街 萬縣分行 住南津街 宜昌分行 住大南門外一馬路中 上海分行 住河南路漢口路口 電話中央四二六號 漢口分行 住英界洪盛里 天津分行 住法界中街十九號 北京分行 住前門外 沙市分行 住巡司街

347

江南銀行籌備處啟事

本銀行額定資本一百萬元分爲一萬股每股一百元第一期先收四分之一計二十五萬元已由發起人分認足額呈請財政農商部核准立案設事務所於上海天津路東口永源里五百二十四號一俟籌足卽行開幕 電報掛號〇二〇四 電話中央三九五一

籌備主任 朱葆三 杜梅叔 王一亭 沈田莘 徐乾麟 謹啟

乙372

大陸銀行廣告

本行呈經財政部立案農商部註冊專營商業銀行一切業務 資本金收足一百萬元 公積金二十九萬一千一百二十三元三角四分

天津總行 法界六號路 電報掛號〇六六六
北京分行 西交民巷 電報掛號〇〇〇六
上海分行 寧波路 電報掛號〇六六六
濟南分行 商埠二馬路 電報掛號〇〇〇六
南京分行 下關
南京分行 城內 中正街 電報掛號〇〇〇六
蘇州分行 閶門內西中市 電報掛號〇〇〇六
上海分行電話 經理室中央一九六六 營業室中央一九七一

國內各大都會商埠均有特約代理機關

Z3394

富華儲蓄銀行 獎勵儲蓄 抽籤 請代理處

本行奉財政部特准彙辦獎勵儲蓄一年以來信用昭著茲爲推廣起見增招各地代理處給予酬金各地殷實商號有願承辦者請函江蘇常州西瀛里本行或上海江西路四十五號分行商訂均可此啟

戊3968

上海中法實業銀行廣告

本行規定資本二萬五千萬佛郎認定一萬五千萬佛郎公積三千萬佛郎中華民國政府於一千九百十三年一月十一號批准立案○總行○法京巴黎○分行北京上海天津漢口雲南府香港廣州福州汕頭奉天西貢海參威海防橫濱新加坡英京倫敦法國馬賽利翁○本銀行專辦各種借欵押匯經理各種定期往來儲蓄存款不論現銀英洋美金金磅佛郎均可照辦利息請至本行面議承辦信匯電匯可達歐美各大埠並辦理銀行一切交易無不格外公道特此通告本銀行開設法租界黃浦灘一號

儲蓄如種穀一芽一斛

本行爲勸勵儲蓄起見辦理各種保利儲蓄章程不及全載茲擇舉數例如左

(丙種)存洋三十七元六角八分八厘滿十年可得本息洋一百元

(丁種)存洋三百十九元於三年內每月可取本息十元

(戊種)存洋一百元以上五年期可得息一分二厘每半年付息一次

(己種)每月存洋一元滿十年可得本息二百零八元九角七分

(庚種)每月存洋六元五角七分九厘滿五年可得本息洋五百元

以上粗舉一斑數目多寡期限長短各有規定詳細章程函索即寄

上海新華儲蓄銀行謹啟

地址上海天津路鴻仁里口 電話中央四七一四 總行開設北京前門 津行開設天津法界

月儲

十二元 有二千五百之希望

六元 有一千二百五十元之希望

三元 有六百念五元之希望

一元二角 有二百五十之希望

月月開獎 利益極厚 備有詳章 函索即寄 上海愛多亞路第二十三號

勸君切莫浪費這手中的消耗品。每月望失那二千五百元的希望。最要當儲款東方儲蓄銀公司

飛輪皮帶

敬送胃痛一笑散

上海跑馬廳禮拜堂後安康里濟愛醫藥社 倪壽齡醫學士製 乙3963

專治一切肝胃氣痛嘔吐咽痛腹成痰塊心窩劇痛晨吐清水或從上腹氣向小衡痛不能背連及上忍等笑肩背一止服此刻毫散立藥爲痛此咪啡無苦嗎鐵不用之盒鴉片大料證每元半元五角一打兩票小盒郵送半來奉用三分試限兩服爲病一次胃詳服法均衛生

保豐泰和洋行

本行今有英國名廠製造之立式水汀引擎連爐子倫蒙惠顧無不格外歡迎

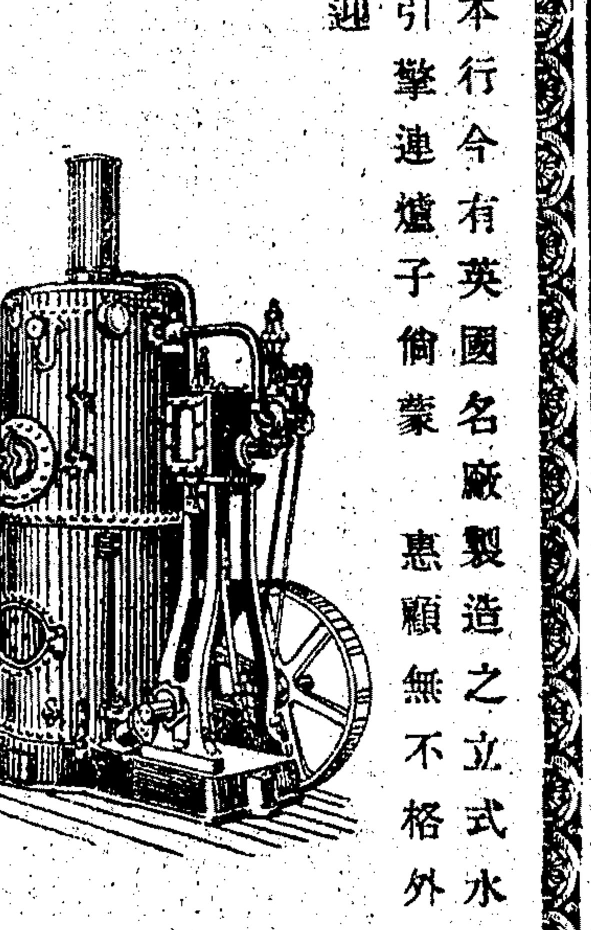

保豐泰和洋行 上海三馬路七號 電話中央一四四七

17

杭州西湖 京都 新開

宴賓樓

陰歷五月廿一 陽歷六月廿六 開幕

本館開設在新市場仁和路拐角新建大世界間壁特聘優等名庖精調烹飪專辦各種筵席掛爐燒烤麵點均精良價碼如蒙菜餚備中外名酒罐頭食品採辦務極定劃一 現定夏正五月念一日開幕各界惠臨無任歡迎之至謹此露佈 電話三八二 6175

精良國貨

醬油精 辣醬油 味之祖

菜館 茶食店 廚司 廚字館 旅館 旅行家 必需之物

● 以上三種調味精品無論葷素殽饌及粉麪點心茶食羹湯牛乳咖啡等食物皆宜用之

● 凡病人產婦或病後身體衰弱消化之力胃口不開食之立見償效

● 醬油精分大瓶小瓶兩種○辣醬油分大瓶小瓶兩種○味之祖分大瓶中瓶小瓶大罐四種

各省埠南北貨店及食物店藥房均有出售

總發行 上海英大馬路西跑馬場自新醫院下面 華商亞東製藥社

上海中國興業烟草有限公司啟事

啓者本公司所出獻壽泰山上海西湖西施錫米倉良心若枝大吉八○八老虎元寶等牌香烟歷蒙各社會光顧風行海內外茲因工廠出品無多以致求過于供各外埠各客多有請求承辦經理者本公司未敢與之訂約今因營業日形發達加增股本添置機器聘請專門技師出品日多以完全中華國民股本製造精美國貨香烟不惜工本精益求精以副提倡國貨諸君之盛意除現有經理之各處外如有欲承辦各埠經理者請到上海南京路三百四十號本公司與司理人接洽無任歡迎此佈

新選董事長 邱渭卿 董事 簡寅初 陳君亮 陳文鑑 陶梅生 陳重言 陳澤民 鄒樹文 霍守華 姚頌南 邵聲濤

監察人 胡耀廷 倪紫垣 總理 簡寅初 協理 陳君亮 陳文鑑

總發行所上海南京路三百四十號 製造廠上海虹江路西首

文生氏高等英文學校招生

本校爲高等英文專門學校內分本科(四年)預科(二年)創辦以來本科已畢業四次預科已畢業六次茲招預一二三四本一各級插班生凡中學畢業生或曾習英文六年者可插預四餘依此類推(報名)日內即可報名隨繳證金兩元外埠函報證金郵滙(入學手續)另詳「新生入學須知」附白(一)本校自民國十年始附設初讀班未習英文者亦可報名(二)函索「入學須知」附郵一分「詳章」附郵四分空函不覆(校址)北蘇州路老垃圾橋東首 校長潘志謨白

本校暑假補習科 仍依定例於陰曆六月初一日開始授課 函索章程附郵一分 戊2507

振華打字學社招生

另設特別班 限一月畢業

本社發明閉眼術確實首先創設打字專科已十四年功課完備教法精善洵可爲各打字社冠一經來學即能閉目打字三個月精熟能用新舊各式通用機器故謀業輒得優勝登報頌揚本社者不知凡幾成績昭著隨時加教速記簿記畢業後並能介紹生意欲閱詳章來取虹口乍浦路聯安里振華學社啓 3890

因宜打字專科學社招生

另設暑假班 限一月畢業

本學社首先創設日夜打字專科已十餘年選備各國極完善功課教以捷速方法常備洋行各種新式最通用打字機器五十餘座一經來學即能閉目打字三個月精熟加教速記簿記並能介紹生意欲閱詳章來取虹口西武昌路大街三百四十九至三百五十號本社啓

中國銀行函授學校招生

本校呈教部有案成效足著定三個月爲畢業期畢業後得予介紹位置凡欲函授者不論遠近均得入學請將名籍貫年齡職業並通信處及應納(學費二元講義費二元雜費一元)共計洋五元由郵局滙至上海寧波路福壽里一六五六號報名可也函索章程請附一分頭郵票三個本校添設國文專科章程附寄

交通大學招考新生

交通大學招考簡章

一 本大學分設三校於北京唐山上海三處北京學校設經濟部之鐵路管理科 唐山學校設理工部之土木工科內分鐵路工程橋梁及構造工程水利工程市政工程及建築工程五門 上海學校設理工部之電機工程及機械工程二科 電機工程科內分電力工程有線電報電話工程無線電報電話工程三門 機械工程科內分機廠工務鐵路機務工業機械三門

二 本大學唐山學校設預科二年上海學校設中學四年其中學第三四年程度與唐山預科第一二年級相同

三 唐滬兩校之預科或中學畢業得入本大學之各本科 唐滬兩校之本科一年級課程相同自第二年起分入理工部各科肆業

四 本年招考各新生如左 北京學校 大學經濟部鐵路管理科本科第一年約取廿人 唐山學校 土木工程本科第一年級插班約取十五人 預科第二年級插班約取廿人 預科第一年級約取八十人 上海學校 電機工程科本科一年級插班約取五人 機械工程科本科一年級插班約取五人 中學一二年級插班約各取三十人

五 凡欲投考本大學者須備左列資格 (甲)年齡 本科十八歲以上 預科及中學十四歲至二十二歲 (乙)體質 官能健全素無嗜好者 (丙)投考大學本科第一年級者須有大學預科畢業或其他相當程度並須呈驗文憑或證書 投考唐山預科及滬校中學者須有各級相當程度並須呈驗文憑或證書

六 本年在北京天津上海漢口廣州五處招考

七 報名時應呈繳最近四寸半身相片兩張報名費二元錄取與否概不退還

八 投考時須注投考某校某科某級以後不得更改

九 取錄各生除登報揭曉外另用專函通知

十 錄取各生限於本年九月十日以前到各該校受體質試驗及格後方得入校逾期十日不到者即予除名

十一 本大學各校收費如左 北京學校 學費每年三十元 膳宿自備 其他費用約二十五元 唐山學校 學費本科每年三十元 預科二十四元 膳費五十五元 其他費用約二十五元 上海學校 學費本科每年三十元 中學二十四元 膳費五十五元 宿費二十元 圖書館費入學時一次繳納二十元 其他費用約十二元 以上應繳各費須於每學期開課前繳清方准上課

十二 報名日期自七月十日起至七月十五日止 投考新生應於七月十八日前向招考處報到並領取考試日程

十三 考試科目如左 經濟部本科一年級 國文 英文 數學(代數幾何三角) 外國歷史 理化 經濟通論 法學通論 商業地理 理工部本科一年級 國文 英文 三角 高等代數 化學 唐校預科二年級 國文 英文 法文(或德文) 平面及立體幾何 代數 中外歷史 中外地理 唐校預科一年級 國文 英文 算學 滬校中學一二年級 國文 英文 算學 各科詳細程度及本大學學科一覽表另有清單可向招考處索取 以上考試除中學一年級算學及國文中國歷史地理外餘俱用英文試驗

十四 報名地點 北京 西城李閣老胡同交通大學北京學校(即前鐵路管理學校及郵電學校原址) 天津 京奉鐵路局會計處歐陽月君 上海 徐家滙交通大學上海學校(即前南洋公學) 漢口 京漢鐵路漢瀘地務處夏昌熾君 廣州 廣九鐵路局

十五 考試場所 可向報名處詢問

戊2562

環球第一種子藥品 老牌

育亨賓丸

本公司獨家經售德醫博士斯牝額爾氏所發明育亨賓能補體壯陽之老牌育亨賓丸一品行銷全球最得中外人士之歡迎每年服此丸而獲身強得子者數逾幾萬證函纍纍美不勝收絕非一般名似之育亨賓藥可比查本公司於民國五年底市上育亨賓斷貨時由德國採辦一批運至滬轉運至滬即以預定從速爲題目廣登申新時三報布告出售彼時不特他家絕無登報出售育亨賓丸者即育亨賓藥粉藥片亦無之此可翻閱當時申新時三報紙即足證明以育亨賓丸四字爲名出售者實爲本公司所創 惠顧者自易辨別真僞無待贅述真正老牌育亨賓丸主治

身弱○陽萎○腿軟○滑精 功效極巨不能詳載

價目每料洋二十元每瓶洋四元每管洋一元六角

美商上海飲和室公司 在上海界路北火車站對面第一百七十五六號 7217

茂新 福新 麵粉總公司廣告

本總公司於無錫上海漢口濟南設立製粉工場十二廠每日夜出粉八萬餘包以綠兵船綠寶星紅藍福壽紅綠牡丹爲商標機器精良工師特聘出粉優美價格公道久已有口皆碑環球馳譽本埠賜顧者並專備送貨汽車以利往返特此通告無任歡迎

總公司 在江西路五十八號 電話中央 一千零五十三 二千五百三十八 電報掛號五三九九 此啓 戊2234

老白濁可醫

白濁初起時用最新科學醫治不過一星期均可痊癒斷根往往治法不良加之注射器不潔將前尿道病移至後尿道而成老白濁矣此病並無十分痛苦惟尿中含有膿絲早晨封口有一點白膿褲上常有膿跡每逢天氣更變或身體疲弱飲食不慎膿水尤多此病積久不但陽具倒縮見色流精而且尿管變窄小便不通致成尿毒損害己身貽禍妻子危在旦夕矣本醫院有鑒於斯特聘專科醫士精醫白濁倒陽等症無論新舊輕重均可限期包愈治法毫無痛苦功效極其神速決無後患就醫者請駕英大馬路大慶里口本院便是醫例門診一元二角 愛仁醫院啓 629

小腸疝氣 天下獨一良方

疝氣之症皆由寒濕阻住陰氣凝結以致氣不宣暢血不流通遂有血疝氣疝寒疝狐疝水疝等患其初脹痛小腹結硬繼則大如斗筋粗如繩痛不可忍步不能行若年久不治則腎囊損其發尤劇本藥房瘝在抱覓得百試百驗之秘方虔製此丸專治各種遠年疝氣以及腎囊風繡球風等症每日早晚送服三錢立能消脹去痛應手奏功初起之症一兩盒包愈雖年深日久之症連服一料可斷根每盒一元每料五盒四元另製包愈小腸疝氣膏每張七角若多年之症必須膏丸並用內服外貼見效更速不靈還洋外埠函購郵局同件 上海三馬路大舞臺對面 香港錬雲藥房 696

奪獎

大機會

茲棕欖香皂公司特備獎品十種(另詳傳單)每購棕欖香皂一方即有得頭獎價值一百五十元之真金華爾盾手表一只之望各經售店均懸有照片一張請向該店購棕欖香皂一塊可獲猜券一張將玻璃瓶中荳數猜明填入將香皂上之黑帶並猜券之一半寄上海茂生洋行數目全合或最近者得獎陽曆八月七號在上海南市半淞園當衆開獎

中國總理上海茂生洋行啟 C 635

吾人開駛汽車能按合宜情形不久將有特別利益克利扶蘭汽車者駛行靈捷構造精細爲輕行汽車中之首屈一指然其費用較之他種汽車爲省

發行經理 Max Friedman 法理文

閑話

杭州識小錄 寗波

杭州近數年來安樂窩也。遜日制憲聲起。諸方政客。龔稜吳山卅里。聖湖明漪。絕底忽來。政颺吹皺碧波。余厭作政談。梅雨兼旬。蕭齋寬退。成短記數則。皆杭州極瑣屑事。可謂無裨弘旨也已。

督軍盧氏東魯人也。其原籍蓋浙之寗波。近頃有復籍之說。

南海康有爲營別墅於西湖蕉石鳴琴之右。省議會糾其破壞名勝。僕佔湖山。杭人聯兩章成十字曰。山東歸甬上。南海佔西湖。

相傳西湖雷峯塔磚可辟邪。婦人移置床下。可卜宜男。年來游客日盛。塔磚被盜者益多。官中雖築短垣護塔。客之踰垣取磚如故。及今不嚴禁。三五年後黃妃圮矣。（雷峯塔舊黃妃塔也。）

首夏清和。杭州閨人競以彩線結爲小絡。中儲樟腦球。分貽愛好。懸諸襟畔。謂可辟穢。號曰臭香丸。連臭香兩字成一名詞。前此未之聞也。

杭州之大。今祗兩馬車。一爲督軍所有。一爲師長張載揚所辦。湖上春來。芳草芊芊。一鞭西指。橡輪徐動。雜以鸞鈴噦噦。士女夾道觀者。勞顯見翠華之臨幸焉。

西泠印社在西湖行宮之西。舊左公祠址也。背山面湖。攬全湖之勝。辛亥後官中徇印社諸名士請。撥付社。完以張風雅。年來社人刻苦經營。栽花補竹。鑿石疏泉。幽靜遂冠湖上。惟新建小樓三楹。嚴扃弗啓。叩之園丁。謂樓吳先生居之。鑰亦吳掌之。客謂湖公湖地公地社又乘有。奈何名士獨踞。以是客多怨言。恒與守者齟齬焉。然我輩俗人。名士許我就廊下矮凳小坐。俄頃已奮拜嘉惠。何敢作王粲登樓想。

筆記

酬恵記（上） 西雲

馬山竹工楊幼清者。本世家子。少孤。家綦貧。念母老。不忍離膝下。遂習手藝以自給。年二十五。伉儷猶虛。性至孝。嘗於僻地築精室。柴扉南向。疎竹爲籬。極幽雅之緻。已則於工作餘暇。奉母居其中。玩弄手製以博母歡。一日寒夜。楊挑燈工作。母績於內。忽一少女推扉入。視之年十八九。儀容秀美。衣亦侈麗。楊大驚。疑爲貴家逃妾。窮詰之。女潸然曰。余爲富室寵婢。惟老夫人奇悍。今晨誤碎宋窯磁瓶。罹被呵責。恐禍且不測。急而逃。蕘延殘喘。幸憐而收納。否則我命殆矣。言訖嗚咽不勝。母甚憫恤。乃命子宿於外室。自攜女入。爲設布衾。與之共榻。而女體態婉妙。溫淑可愛。母則徬徨無計。焦思安頓之策。深夜潛起。輒子絮語。斯時有鄰右某甲素無行。曾因細故齟齬。積釁甚深。蓄意報復。苦不得當。夜間隔垣聞聲。遂悉其情。次日急馳首公庭。誣楊拐匿人婢。官中不察。即飭吏拘楊。隸努洶洶。時母驚悸欲絕。女尤惡縮可憐。不得已隨至縣署。令爲閩人胡公名進士也。涖任未幾。閱狀大疑。嚴鞫之。楊涎陳始末。適富室亦遞呈至。與楊詞符合。胡公廉得其情。反薄懲某甲。竟釋楊不究。胡公性素慷慨。憐其無辜受累。出俸中金給富戶。判女歸楊。使涓吉成婚焉。楊銜感大德。切思報答。乘隙常至內衙拜候起居。並不時饋遺。且囑妻助夫人操作。如是者累年。會胡公與上官忤。適又連歲荒歉。積欠公帑。乃因以陷之。旋即褫職繫獄。一時倉皇就逮。童僕賓客星散無遺。胡故狷介廉潔。家貧無擔石儲。獨貽老母弱妻暨襁褓稚子而已。幸夫人賢且慧。於哀迫倉猝之中。勉扶危局。未幾。後令抵任。敦促遷居。急如星火。兼之胥吏橫目曉舌。呶呶不已。夫人知不可再延。痛哭奉母挈子出署。目四顧茫無所適。日將暮。踯躅街衢。不得已權伏人家簷宇下。而稚子嗁呼尤酸澈心骨。正偪促間。俄一男子負竹具趨而過。驟見之驚曰。何夫人淪落一至於此耶。小人即曩受大恩愧未報謝之楊幼清也。

劇本

歷史劇 雙忠墓（十八） 沈心工

程嬰　趙武你起來。你再看你的母親。

趙武　母親呀。母親呀。（跪下大哭）

韓厥上　公子公子你莫傷心了。起來起來。

程嬰　當初救你出宮。託付於我的。就是韓大夫。（指韓厥）

趙武　伯伯原來是大恩人也。（跪下）

韓厥　不敢不敢。公子請起。現在主上追錄趙氏之功。特命老朽前來。宣你入朝覲見。快去更衣。吾們三人同去便了。

趙武　伯伯。姪兒知道屠岸賈還在朝中。吾與他是不共戴天的呀。（拔劍擊地而哭）

程嬰　趙武趙武。老夫的心也碎了。也主上自有處分。吾們快去更衣。

趙武　孩兒與爹爹伯伯同去便了。

閉幕

第五幕　（佈樹林墳墓景）

趙武手撫墓碑哀哭　爹爹呀。

（端正好）念年撫我如珍寶。嘔心血不知多少。深恩未受絲毫報。硬着心腸去了。　雖然是孩兒姓趙。一樣是春暉寸草。試將往事從頭想。比待親生更好。

（臨江仙）受託遺孤六尺。誨他已極辛勞。吾是襁褓一嬰兒。覆巢一小鳥。微倖網中逃。撫我更非容易。還須躲避姦豪。拋離妻子並忘身。乾坤期再造。血海湧波濤。

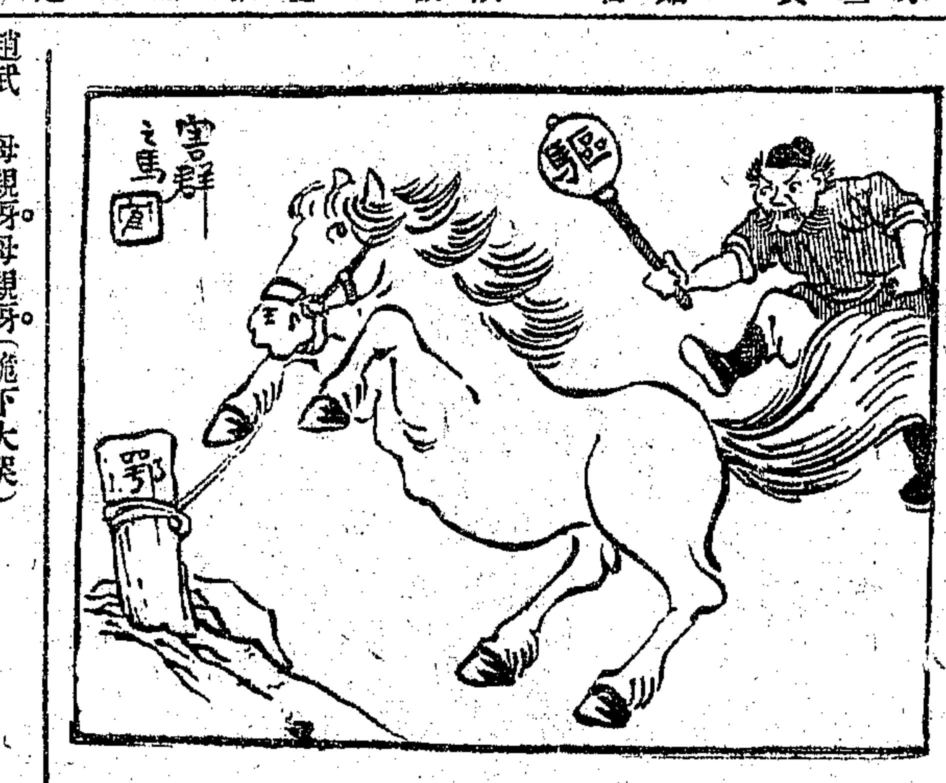

瑣錄

曹文海

小笑話

有一某鄉學究攜子來滬。行自四馬路某當舖門前。見牆上有一甚巨之（當）字。學究手指（當）字。詢其子曰。此字爾識否。子曰不識。學究曰。此字爾尚未讀過乎。子曰。書上並無如此大字也。

晚間父子二人作先施樂園游。進髦兒戲場觀劇。適坤伶武生武月來演白水灘。一齣飾十一郎。正與青面虎交戰。子問曰。此何人。力甚大。學究曰。此楊老令公之子也。

小說

社會小說 衆醉獨醒（三五九） 瞻廬

第五十五回　探錦被背人求子息　點明燈當衆報娘恩

婆娘都是暗暗歡喜（婆娘賊也）又向各處隨喜了一會子。跑到一個所在。塑着許多地獄的雛形。甚麼酆都城。血污池。奈河橋。孟婆亭。都塑得活靈活現。十分精緻。金兒畢竟是小孩脾氣。見這塑像都不過四五寸長。玲瓏可愛。便要搬回幾個到家裏去齋泥模。慌得阿巧娘兩手並搖道。小少爺動都動不得。當下把金兒拖了出來。又回頭向翠娥道。這是威靈顯赫的所在。怎好出言不遜。觸犯神靈。神靈斷得小少爺福分大根基深。觸犯了神靈。神靈也買個情面。不加責罰。要是沒福分沒根基的孩子。在神靈前胡言亂語。怕不立時倒地反插着兩隻眼睛。嘴裏的白沫吐個不住。翠娥連連點頭。佩服他有識見。阿巧娘卻是暗暗歡喜（婆娘賊也）比及三個人回到廟房裏。但見大願和尚陪着劉太太兀自在那裏談經論典。正說得天花飛墜。頑石點頭。兩個小丫頭不在旁邊侍立。想他們都是鈍根人。還不及頑石的聰明。佛門奧旨。他們怎能理會得。所以遠遠的迴避了。比及到了午刻。用過素齋。大願恭請劉太太上佛殿脫紙裙點肉身燈。邦平娘子因大殿上看客擁擠。端怕金兒受了暑熱。便派兩個小丫頭陪着小少爺只在清淨處游玩。別到殿上來擠軋。自己領着翠娥偕同趙仙人。逕向殿上而去。寺裏許多善男信女和那瞧熱鬧的閑雜人等。聽得劉公館裏太太做功德。捱捱擠擠。都在旁邊作壁上觀。霎時間金鐃法鼓。一片喧闐。香工捧着一隻金漆盤。盤裏壘成三條紅紙裙。送給劉太太穿着。邦平娘子把來一一繫在腰裏。原來世俗相傳。每逢地藏王誕日。曾經生產的婦人。繫了紙裙。在開元寺大殿上解放。（也是婦女的解放）來生可免難產的苦厄。曾經產育若干次。紙裙解放若干條。

餘瀋

英雄。爲世界之花。美人爲家庭之花。

英雄美人之際遇。在偶然。英雄美人之幸福。在結果。

英雄必娶美人。美人不必嫁英雄。

美人能鼓舞英雄。亦能消磨英雄。英雄能戀愛美人。亦能拋棄美人。（豁安）

▲本館經售民權出版部各種書籍。逐日輪刊書目於此。閱者注意！
▲欲知日本政治史社會史及女界醜史者。均不可不讀是書▼
不肖生著 留東外史五集 全書
著者留東有年。多日睹以諷婉冷雋之筆。敘近年留東學界及亡命客種種怪現狀。鞭闢淋漓。其寓意之深。致學生之沈湎酒色也。使人戒。寫亡命客之放浪形骸也。使人痛。寫日本之政治修明也。使人羨。… 誠社會小說之別開生面者
每部五集 每集五角 七折實洋一元七角五分 郵費加一

年久白濁痊愈斷根
鄙人身體素虛。濕熱下注。早起患白濁。點滴或時龜頭上封口。患病五年。遍求中西醫士服藥無效。去年冬令其病愈增。身體疲倦。骨瘦如柴。飲食無味。蒙友指示上海浙江路三馬路口時芳照相館南隔壁德法藥房製藥公司。程鳳生名醫秘製體虛白濁丸滋陰補腎丸。極其靈驗。安余即托鄙局匯洋四元。購得體虛白濁丸滋陰補腎丸雙料各一盒。服後病果痊愈斷根。而且身體健壯。感德無涯。登報誌謝。
南京浦鎮徐桂記敬謝 2350

鄒鑫水啓事
鑫水前曾應通易銀行副席之聘。親友中多有函託及面商謀事者。茲因上海銀行出納主任一席無人。應代且蒙陳總經理 [illegible]

注意 吳牌日快丸
本藥房自創始虎牌日快丸良藥發行以來。已歷十稔。除山東全省認定濟島源裕興獨家總經理外。其他各行省區域。應不備設經理處所。近有不肖之徒。希圖漁利。致冒牌影戲偽藥。欺人是本藥房之營業與夫國人生命。俱蒙其害。無可諱言。惟有刷新裝璜。以別真偽。每盒內現有附贈值洋一角銅板辦與劵一張。外面並貼五彩石印說明圖。以便辨目。關過有絕無此項裝璜之日快丸發生。即是冒牌偽藥。務各注意。切勿受愚。再本藥房自德國醫學會社原方四季保險藥一種。無不藥到病除。功效如神。特此附告。同胞如欲詳細仿單。函索即寄不悞。
上海法大馬路 老仁濟字記藥房 日快丸保險藥 總發行所啓 丙733

招堆絲繭廣告
本棧在外白大橋西首沿河六號半門牌內有高大水門汀兩層樓三層樓洋棧房四所。透風乾燥。地方清潔。上下貨物水陸均便。現在信孚洋行掛號保險等情無不相宜。棧租格外克己。以廣招徠。如荷堆租。無任歡迎。此告。
恒康鐵號啓

北京華豐石版公司廣告
本公司爲發展國貨起見。特在京兆房山縣黃土坡地方開有石礦一區。延聘優等技師製造石版以供學校之用。其石質秀潤。成品精良。洵爲國貨中之特色。刻運大宗石版到滬。廉價批發。如蒙賜顧。無任歡迎。總公司在北京前門外余家胡同三十九號。經理批發處上海英大馬路五昌里神州公棧。 甲2380

穗益絲廠啓事
王君子琴向有藍龍神駒廠經商標兩種。自本年五月初一日起租與本廠拋售營業。除湖州公益絲廠可以經售外。他廠不得拋賣。各絲號各洋行均祈注意。 乙2538

安寗淺水快輪由上海開駛直達宜昌重慶通告
本輪在上海定造。式樣新奇。船身堅固。艙位寬暢。馬力充足。在長江上游行駛。嘗首屈一指。茲聘請英國船主君爲船主。定于陽歷七月初由上海開駛直達宜昌重慶等埠。貴客如欲預定艙位或裝貨預定噸位。請逕臨接洽。不勝歡迎之至。
安利輪船公司總經理安利英行謹啓 九江路六號 電話五五八八 乙3759

兄弟如手足。永永共榮辱。愛國有同心。勝積千鍾粟。
孔懷兄弟同氣連枝。

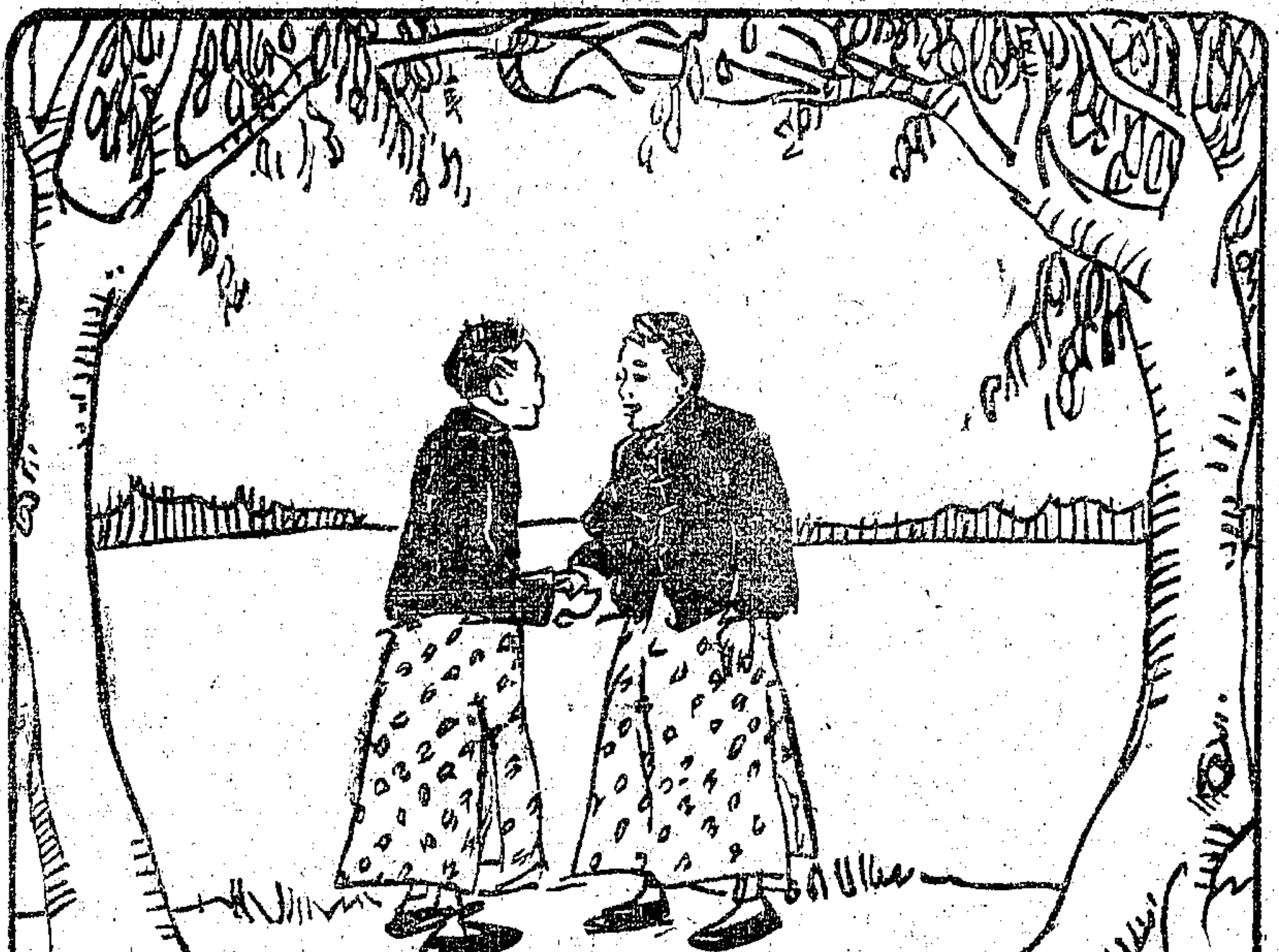

請吸新出 兄弟牌 國貨好香烟

中國南洋兄弟烟草公司啓

津津有味

要吸香烟先要辨味但是氣味最好的香烟是那一種呢……諸君早已明白不消說得是雙嬰孩牌香煙了這煙吸上口去清香撲鼻確有回味而且吸時既不燥唇吸後又不乾喉若在操作辛苦精神困倦的時候吸上一枝更覺血液流通愉快非凡諸君不信一試便知……

雙嬰孩牌優等香烟

◉烟絲細嫩 ◉烟枝加大
◉烟味和淡 ◉烟氣芬芳

每罐五十枝每盒十枝罐內盒內均有五色國旗劵可換贈品

上海大昌烟公司總發行

（天二四）

分類字源通告預約諸君代售同行書業公所均鑒

本書出版一再展期緣由屢次登報聲明全稿由愛文義路民友社鉛字印刷局排印現在已逾九成因字書刻字甚多而彼局營業擁擠五月底恐不及出版故再三與彼局磋商承允儘先趕齊陰歷六月初十日全書印齊連裝訂竣工准二十日登報請預約諸君取書決無再誤倘如未信請問民友社部知上海文翼書局啓識

國華書局為尺牘辭典緊要啓事特別道歉

遡者敝局發行尺牘辭典一書編輯中途屬紛繁復受打擊如正月間編輯主任之抱恙旋里以致一再轉期無任抱歉後正日夜趕排以冀如期出版詎料印刷工場國光印房忽於上月十六日失慎致將本書下半部盡付祝融使敝局又受莫大之損失而購者又不克如期而展卷抱歉之餘莫名滋疚茲爲慎重信用並慰購券者盼望起見特將被焚之稿儘數交與民友社排房晝夜接排幸而上半部早經發釘否則更不堪設想者奚不測鉅變人事致延出版之期又不得不商乞購券諸君之原諒務再寬假十日之暇准定六月十日出版決不再誤諸君不信可請來局參觀已排之成績也恐本外埠購券諸君盼望特亟登報聲明並道歉忱伏祈公鑒

上海四馬路 國華書局啓

T1173

●校用新書●出版露佈●

本局歷來編印各種論說範本○及各校用書○久爲海內所歡迎○現因教育新潮○趨重國語○並將原有各書○一律重編爲言文對照○以供學子之研究○至如各校應用尺牘○及各種書籍○亦均改爲新式白話○陸續出版○恐未遍知○特此露佈

言文對照 初學論說指南 ●裝訂四冊 ●定價三角
言文對照 高等論說指南 ●裝訂四冊 ●定價三角
言文對照 初學論說啓蒙 ●裝訂四冊 ●定價三角
言文對照 高等論說啓蒙 ●裝訂四冊 ●定價四角
言文對照 初等論說精華 ●裝訂四冊 ●定價四角
言文對照 高等論說精華 ●裝訂四冊 ●定價五角
言文對照 初等作文新法 ●裝訂四冊 ●定價四角
言文對照 高等作文新法 ●裝訂二冊 ●定價四角
言文對照 初等新文範 ●裝訂四冊 ●定價四角
言文對照 高等新文範 ●裝訂四冊 ●定價四角
新式 白話文法指南 ●近刊
言文對照 初學國語入門 ●裝訂四冊 ●定價四角
言文對照 高等國語入門 ●近刊
言文對照 論史指南 ●近刊
精刊彩圖 新式國音看圖識字 ●洋裝二冊 ●定價二角
五彩繪圖 國音方字 ●一千二百字 ●定價八角
注音字母 幼稚國語讀本 ●洋裝一冊 ●定價二角
初校適用 國音指南 ●裝訂二冊 ●二角五分
初校適用 國語會話指南 ●裝訂四冊 ●定價六角
注音字母 發音圖表 ●全圖六十張 ●定價三元

繪圖白話 中國歷史 ●裝訂四角 ●定價四角
繪圖白話 中國地理 ●裝訂四角 ●定價四角
繪圖白話 四書問答 ●近刊
新編 四書白話解 ●裝訂八冊 ●定價八角
新體國語 四書簡易解 ●裝訂八冊 ●一元四角
初等適用 朱子小學白話解 ●裝訂六冊 ●定價六角
精刊 白話詩文談 ●裝訂一冊 ●定價四角
繪圖白話 童子識字秘訣 ●裝訂二冊 ●定價三角
男女適用 童子習字秘訣 ●裝訂二冊 ●定價三角
注音繪圖 童子尺牘 ●近刊
注音語體 學生尺牘初編 ●裝訂二冊 ●定價三角
言文對照 新體尺牘啓蒙 ●近刊
新撰注音 學生白話尺牘 ●裝訂二冊 ●定價三角
男女適用 新體注音白話信 ●裝訂二冊 ●二角五分
言文對照 初等尺牘新編 ●近刊
初學注音 白話尺牘 ●裝訂一冊 ●一角五分
學生應用 新式國語尺牘 ●裝訂四冊 ●定價四角
學童應用 語體尺牘軌範 ●初編三角 ●二編三角
普通應用 白話尺牘初編 ●裝訂二冊 ●二角五分
普通實用 白話新尺牘 ●裝訂四冊 ●定價六角

上海棋盤街廣益書局發行 戊1136

影印原書 墨海金壺 發售預約

昭文張海鵬編經史子集一百十五種共七百二十二卷原十裝訂一百六編冊識藝林鴻七也欲得原書求八百金無有其處是以但閣今名未見其書業借得吳興嘉墨堂藏書初印悅色如漆宇大借目影印悉依同月書冊大小壁式兩書珠聯著合海內博若爲子想必先睹等快也特用上價連史精印定半一百元預約收價五十元先郵半二念五元預費價元六角底約二曆六月十截止准陰寄樣一月底出版各本函索即省有省大書店券寄售預約

借月山房彙鈔出版

昭文張海鵬編　一百三十五種　一百二十冊　毛定價十一元　料百特價七元　連史定價十六元　特價四元六角　郵費一元

宋六十名家詞出版

影汲古閣袖珍本　二十本　連史定價十元　特價八元　郵費四角

百川學海

出版影印仿宋　朝鮮種紙二十四冊　計元四十　定價十二元　特價六元　郵費海外　角出君子數來　內百餘部迎現　存速購以　從速之不及

大觀錄

出版吳郡吳升　子書畫輯二　歷代書畫帖　卷念宋三大字　史仿法元十　印定價二元連　價十角宋精　四角總發行　海馬路上　同里與口　齊興西首　售各省大書店寄

Z3009

催眠術

世界著名催眠術家鮑芳洲博士主任

中國精神研究會

開設上海老靶子路八十七號　備有章程函索即贈

函授面授　保證成功　治病矯癖　靈驗神速

他會所無的特色：開辦最早　信用最著　會員最多　辦事最捷　教授懇篤　治病靈驗

Z3814

商標帆船　立退脚腫丸　中行

霉雨連綿、濕邪又在那裏醞釀了、去年患過脚腫病的、必須預防復發、今年新起的、尤宜從速想法治愈、因爲這病初起不很利害、及至腫過小腹、濕邪就上衝、那就可怕極了、諸君如其患這疾病、請快買本製藥社的帆船牌立退脚腫丸吃、此藥發行已經數年、靈驗異常、早爲各界所許、最奇者、服後三日、病推見效、輕病則兩盒痊愈、重病四盒斷根、諸君不信、本社不敢吹牛、試服便知、每盒六角、外埠加郵費、總發行所上海南市陽王家弄東首碼頭

首濟華製藥社

本埠經售處　英界麥家圈交通路新民世界書館　法界大世界東第一家　楊子里虹口汽機號鉅鄧斜對　脫和泰隔壁　城內陸紙對城門　寶豐烟紙店

J1013

上海自來火公司　煤氣引擎

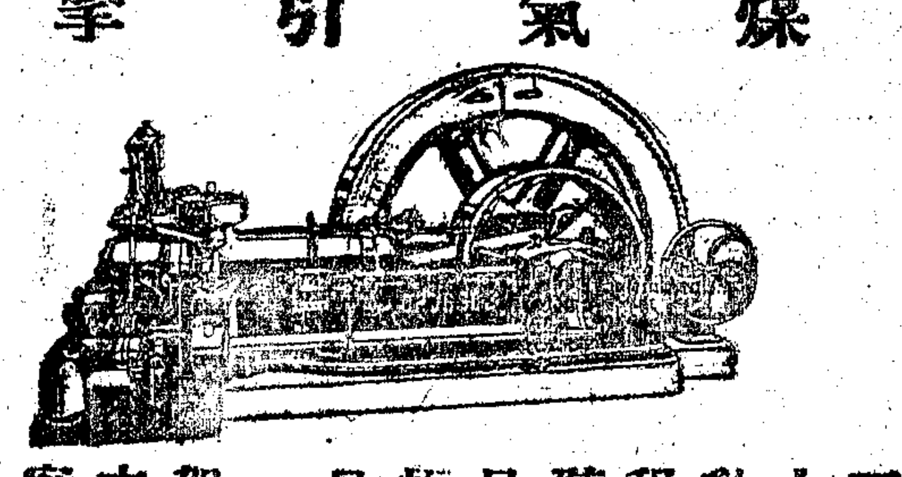

本公司備有大小煤氣發動機引擎或租或買均可聽便管理簡易所用煤氣極省取費亦最廉欲詢一切詳細請駕臨西藏路本公司機器寫字間接洽可也（五）

英商茂成洋行經售　著名勃來克司登牌黑油引擎

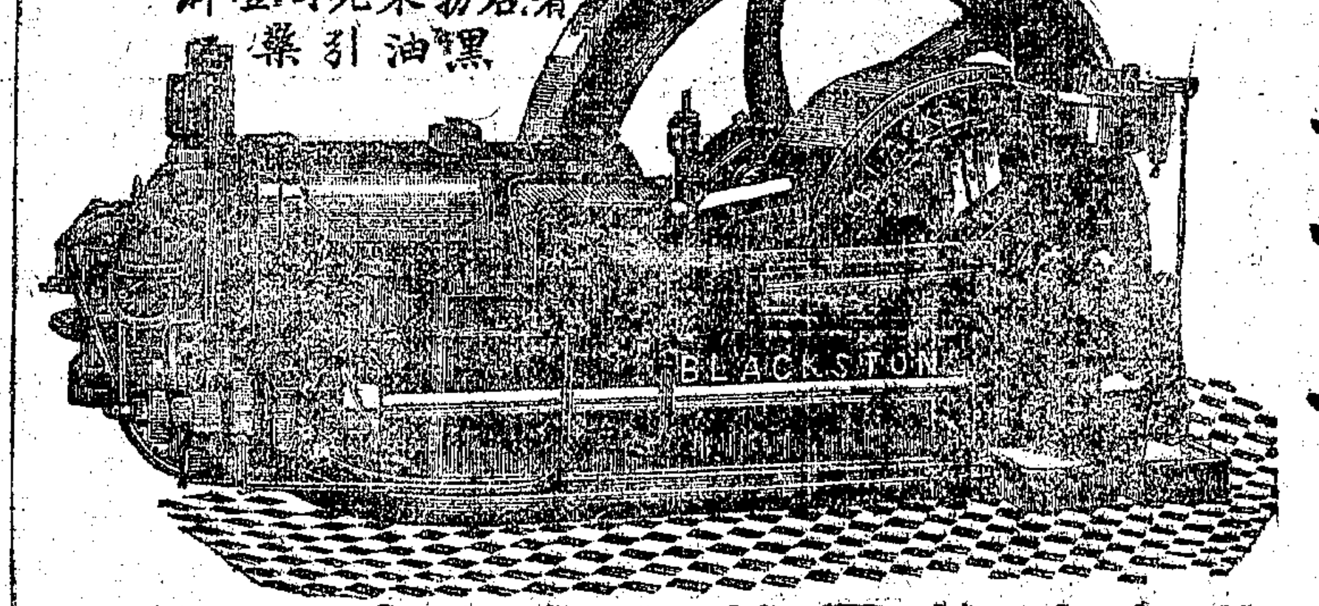

著名勃來克司登黑油引擎　用油儉省　管理簡便

此引擎燃燒黑油不論油之厚薄均可適用非若別種之機須先用火油調薄者可比機件堅固運用靈便冷磅開車既捷且易無震耳之聲無煙灰飛揚無需火夫無進油眼塞滯之弊此等優點爲勃來克司登引擎所獨有他種斷難比倫倘蒙賜顧請惠臨敝行乃盼

上海福州路二十號　英商茂成洋行啓　甲545

預防疾病之日用良藥

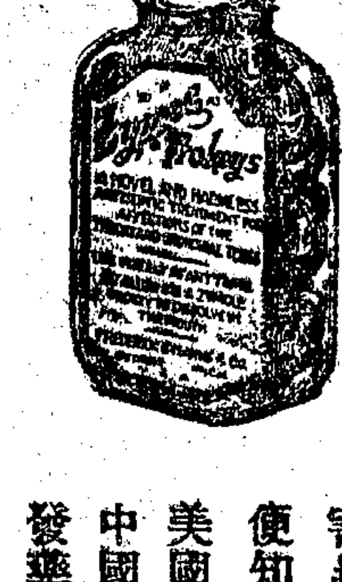

語云百病自口入要知喉爲臟腑之門戶不潔之害蟲由口入喉遂生疾病應先保護咽喉茲有安寧喉片乃專治咽喉之不舒適並可滅絕口中害蟲藥性清香一試便知

美國安寧公司監製　中國各大藥房與科發藥房均有出售

（商標註冊如有違售假冒品者當被控訴）

廣東種德園著名夏令要藥

本園監製夏令國貨藥品靈效超羣久已遠近馳名前經農商部國貨展覽會嘉獎一等足見藥料眞誠定非虛語茲將要藥略列以備諸君惠顧有所問津如蒙同行批購取價格外從廉

創製國貨薄荷錠　價目 每枝一角半
自製薄荷油　價目 大號二角半　二號二角　三號一角半　四號一角

十滴痧藥水 大一角 小五分　麝香臥龍丹 每瓶三分 每珠一分　珍珠百勝散 每包一角　神麴茶 每塊一角　樹神油 每瓶二角
痧氣丸 每瓶一角 小瓶五分　白痧散 每瓶一角　午時茶 每塊半分　如意油 每瓶二角　八寶紅靈丹 五分以上每瓶一角　諸葛行軍散 每瓶一角　奪命丹 每盒二角　甘露茶 每包二分　玉樞丹

補房對門種德園老藥局　全集商索即寄　總發行所上海河南路四馬路口　Z716

婦女閉經丸活人無算　乾血癆第一聖藥

此藥專治婦女衛任損傷及血虛血枯血少思閉而或變鬱不處過度而經則行則中氣益成陰氣金乾致服血凝聚癆立症良齋成已養傳本方已幼服名婦人久經血論初女世日大年壟起無冒分此健藥老者而刻滋牌一奏利血二陰三效每藥流料開十包脈因通通出舖見驗故足漲路靈世此功元京問每非藥號也四盒致馬都西設退二內天鼎上遞不寶新海洋齋里啓

Z986

請用國貨襪子

金魚牌　童牛牌　三馬牌　墨梅牌

本廠製造大小各種絲線襪多色花光上列各部已奉商部特許註冊准免稅半荷光顧如無任歡迎

上海法界興聖街口泰隆號啓

Z3532

運動體育糖精

人身含有糖質類以運動一切此所以名爲體育也若此糖質減少則運動之力少而疾病作矣故人宜服此精預防糖之物疾病適知運動補品味甘美方能健身延年●主治壯旺活血●腎水不足●遺精後天●陽痿●損失●目眩●四肢●白帶●痛經●赤白●多痰●神經●軟喘●疲勞●不足●筋骨●酸痛●咳嗽●不夢●衰弱

每瓶五角　華界上海大馬路四馬路中法大藥房　英租界五洲藥房等皆有寄售

Z3331

一小時　君欲學不用藥石與器械而能治一切瘋疾惡癖之新醫術乎請附郵票十分寄上海英界大通路靑雲里大精神醫學研究會即將詳細說明書寄上通信自習每日有一小時工夫三個月即能成功而學尤速

Z1383

上海中國股票公司儲蓄處優待零存躉取簡章

每月存洋一元年限本利統計表
定期五年付還本利洋七十六元九角一分六厘
定期十年付還本利洋二百九元四角六分七厘
定期十五年付還本利洋四百卅三元七角四分七厘
定期二十年付還本利洋七百十三元二角三分五厘
以上均按陽曆計算存二元則照上數加倍餘以此類推另有詳細章程函索即寄
本公司設在上海三馬路石路口曲江里

戊2237

廣東種德園秘製　化痰止咳聖藥　緊防假冒

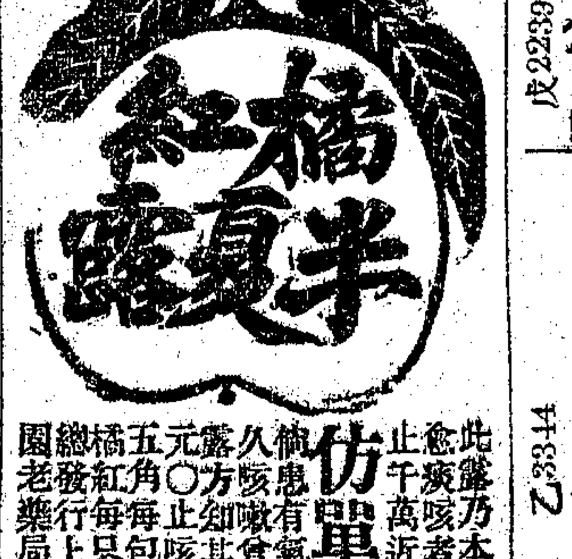

此露乃本園創製以來銷路日廣治愈痰咳者何止千萬近因冒牌甚多諸君購買請認明有農商部獎章仿單方是本園出品　久咳痰喘者服此露即愈○方知其功效每瓶一角　橘紅每包五角　總發行上海河南路四馬路三六號種德園老藥局

714

化痰順氣　立止咳嗽丸

傷風咳嗽久咳立止每瓶一角上海四馬路棋盤街廣東三楓太和保和堂啓

720

自製眞金新式琺瑯眼鏡

本號始創已經二十餘年風行海內各界稱許近更於光學一門研究富足探用新法驗配目光鏡製克羅克司片吒力克鏡片各式鏡片裝及配眞自製眞金保用銀並花旗標架夾金鋼錄新出無不齊備種貨自由鏡多一眞眞價實劃數不二少無可收金老舊仍埠函回用換外客如購兌歸請臨蒙郵光顧應二上跑馬里口海安康閣門馬路州是分設蘇便外

全昌　戊2239

望賚保險公司廣告

本公司一名嘀嘀保險公司資本一千五百萬元承保各埠水火險保費極廉賠款迅速倘蒙光顧無任歡迎　總公司設在上海新康路中國三號　電話中央七十號

總辦柯門啓　C577

粟香隨筆 二元五角
三魚堂全集 一元六角
費曉樓先生百美圖詠 價洋八角
詞林紀事 價洋三元
歷朝名媛詩詞 價洋一元

總發行所掃葉山房　Z3344

花柳下疳水　一瓶全愈

專治男女花柳下疳鵝發潰爛等疳到糜爛腰水流注浸洗要命可用此水立能毒即拔出腫痛五角消止即愈每瓶角不大瓶一元如○珠珀據再用本號生肌狸下疳散摻能每癥五口永無後患盤街三角上海棋牌念二茅閣橋境門和啓號廣東保太

722

補腎固本外用　懷中秘寶

此寶外用收效極靈不振者能固本培元並治（女界仙丹）子嗣艱難情慾鬱結（回天膏）治夢遺白濁二元外用男强身健固宜用單料二元五元一料馬路三民興號百十二號藥房

3360

●本增刊四次修正投稿簡則

（一）投稿本增刊者其材料除衞生道德法制經濟四項外增科學雜錄問答三項仍以有關常識者爲限其有關涉攻訐個人者恕不登載

（二）投稿者篇末須開明姓名暨詳細地址並黏一名片每句請自加單圈若篇幅過長及繕寫潦草字跡不易辨認者佳構亦從割愛

（三）登載之稿酌定甲乙兩種報酬甲種兩元乙種一元惟畫稿不在此例其願取酬者投稿時須署名蓋章於標題下（但署名不蓋章以不願取酬論）如登載一月後無人指據其酬餘他稿者至翌月一日（陽曆）可即向本館取酬其取酬時之署名蓋章須與投稿時同

（四）問答一項專爲容閱本增刊諸君研究有疑義藉便討論起見當擇要登載恕無報酬

（五）投稿者如不願取酬或不願將所署之名發表者請於原稿註明附函恕不作答

（六）投稿登載時本增刊得酌量增删其字句

（七）投稿不登載者原稿恕不發還

※常評※

◉女子解放 （老圃）

今人競言女子解放。一若女子皆爲男子所係縶。須由男子解放之者。吾國婦人。就中人之家而言。其權。倘不劣於歐人。而實優於日本人。所最不堪者。乃蓄妾之制。然蓄妾者居少數。皆家庭不睦。失其安甯秩序。是可知中國女子。亦非受係縶者。吾謂一國之中。無論男女。皆須工作。助成國之生產。無遊惰之男。遊惰之女。皆仰給於人。爲國之蠹。當然失其應得之權。吾國號稱上流者。其婦女多不事事。家政委於婢僕。飲食男女而外。或以賭博消遣。此即所謂游民。無論其未受教育。即受教育。亦何益於社會。使此類女子。主張女權以抗其夫。爲夫者徒盡扶養之義務。是女子未受解放。而男子先受係縶矣。藉曰解放。須先能工作。所謂工作者。非必入工場。即縫織刺繡。敎養兒童。亦工作生產之一端。如能出外營生。與男子共謀家政。自不愧爲實行平等。亦不妨謂之實行解放。今世有教育之女子。能作西語。讀西書。學西式化妝。然驕貴不習勞作。須人服侍。此直花鳥耳。僅可供人觀賞。而不切於實用。花則置於閣中。鳥則蓄於籠中。此即不解放之謂。又有女子作政治論者。此在男子作高等遊民。已爲國人所厭惡。何種男子不可學。而必學此遊惰之男子。竊爲女子不取也。

※道德叢話※

◉選舉與自由 蔡行素

「不出代議士不納租稅」其重代議制也如是。「不自由毋甯死」其重自由權也又如是。選舉代議士。其殆人民獲得自由之一大證驗歟。雖然。盧梭曰。「英人自謂有自由權。其實惟選舉之一日有之耳。選舉事畢。便爲奴隸矣」。當十八世紀時英人之選舉。英人之自由。即盧氏一言可知其大概。然以視吾國今日之選舉。則又何如。吾國今日之選舉。所謂包辦選舉也。無論調查員也。監督官也。當選人也。皆一邱之貉。同其臭味者也。至於人民之自由權。不必至選舉事畢。即已喪失。有錢者以金錢收買。黠者之自由權。有勢者以勢力剝奪。懦者之自由權。能作弊者。以種種手段騙取。愚者之自由權。自由權乎。但供少數放佚自恣者之利便。吾民果何會有一日之享用乎。盧梭又論當時選舉之現象曰。「除投票選舉議員之一日外。不過拱手以觀代人之所爲。是自由權不免一時捐棄之矣」。返觀吾國今日之選舉。幷投票選舉議員之一日而亦捐棄。其自由權。欲其他日不致拱手以觀代人之所爲。又安可得。所以吾國代議成績之不良。代議者之不能盡如人意。皆國民捐棄自由權之結果。國民之捐棄自由權也。是國民自捐棄之也。國民不知自由權之可貴。自由權之不可喪失。而一任邪慝不軌者之所爲。或貪賣票之利。不惜犧牲自己之權利。並不惜犧牲公衆之權利。嗚呼。若此之選舉。其可謂爲爭得自由乎。若此之捐棄自由權。其可得有良善之結果乎。語云「天作孽猶可違。自作孽不可活」。不得自由權而力爭之。雖不必即得結果。尚有可望。既得自由權而捐棄之。恐終無自由之一日矣。國人其猛省。（乙種酬）

◉西方格言（一五六） 謝介子選譯

人常能得機會（倍根）(Bacon)

熱心過度。能償多事（法蘭西諺）

寗貧毋爲惡（英吉利諺）

言之距行。猶有長短（意大利諺）

得美名者甚樂其居（英吉利諺）

疑生過（意大利諺）

良舌爲良武器（英吉利諺）

取金錢喪自由（德意志諺）

儉即得（英吉利諺）

合羣生弱者之力（席勒斯）(Syrus)

※衛生※

◉拳術與深呼吸 泰興陳福基

西諺曰。健全之身體。始有健全之精神。誠哉斯言也。身體健全之法有二。曰積極。曰消極。積極云者。即行適宜的運動是也。消極云者。即處處注意公共及個人的衛生是也。斯皆老生長談。余不再述矣。

拳術者。運動中之一種也。是項運動。既可使吾人之筋肉發達。且可與吾人以自衛之技術。焉故吾國人之習之者頗不在少數。然余有一言。爲習拳者進之。諸君之筋肉必甚發達矣。筋肉發達。則其收縮力必强。長此以往。肺部必受一種極大之打擊。蓋胸部筋肉之收縮力。亦必與他部同時發達。則區區之肺力。必不能與之抗也。然欲却此弊。則深呼吸尚矣。蓋深呼吸足以發達肺部。且增加其彈力。如此則其抵抗外部之壓力。必能與之敵也。若於早晨深呼吸後。練習拳術。則筋肉與肺部。必同時發育。自無肺弱之患。余嘗聞十八世紀美國有一運動家。彼身材之雄偉。與夫筋肉之發達。睹之者莫不嘖嘖不止。以爲必有八九十齡之壽命焉。但此運動家年未四十卒。以肺部失其彈力而亡。蓋彼僅知發達筋肉而不知發達肺部。有以致之也。由此以觀。拳術與深呼吸之關係。可以知之矣。未知習拳術者以爲然否（乙種酬）

※商業常識※

◉商店陳列貨物宜標明價目 湯筆花

商戰競爭。首貴廣告。廣告之法甚多。陳列貨物亦其一也。我國商店年來對於廣告。亦漸注意。凡通商巨埠各大商店。注重陳列貨物者頗不乏人。惟中等以下之商店。尚付厥如。良以經濟關係。不思振作。殊爲憾事。余常見各商店對於陳列貨物多不標明價目。使主顧疑惑不辨深淺。恐價貴因此而躊躇不買之意者有之。反觀外人商店陳列之貨物。皆一一標明價目。每件若干。每打幾何。詳細注明。主顧見之。一目了然。易於鑒別。合則買之。不合則罷。既無疑惑之慮。又省問價之勞。此我國商店陳列貨物之缺點也。雖然近今商店。亦有仿效者。非可一言以斷之。無如實行者寥若晨星。余故提議。無論大小商店。陳列貨物。均宜標明價目。非惟便利主顧。且能表示信用。況其事並不難行。惟所標價目宜淸楚醒目簡而易讀。願我商界諸君共起而圖之。關係營業實非淺鮮。勿以其事輕微而忽之。幸甚（乙種酬）

本校規則

一、學生寄宿校內者，自脩一律在教室內，每日下午七時至九時，安寢後不得私自燃燈讀書。

一、學生有事出校，由學監詢明事由，須有家長書信爲憑，先准後方可領假條，經校門時查驗不誤，方准放行，回校仍須銷假，如有私行出入者，查明記過。

本校學額定六十人，招足爲止。

南虞生

※雜錄※

◉坐電車的經驗 朱鴻傑

我昨天回家。去坐黃包車到斜橋。再坐電車到大馬路。但是那時坐電車的搭客狠多。一時擁擠不堪。我就發生許多感觸來了。現在把我坐電車的經驗。數則寫在左邊。

一、預備。沒有坐電車的前先要認明那車究竟是到什麼地方。然後預備車資上車。以免臨時局促。

一、秩序。欲上車的搭客須等下車的人下車。然後再上車。不要爭先恐後。因爲上車的要上車。下車的要下車。二方面都不肯相讓。因此就要慢了。如其等下車的人陸續下地。上車的人再上車。那沒一定不會沒有秩序了。

一、謙讓。看見有婦女或者老人上車。必須要讓他們坐。因爲對於老人和婦女多應該抱一種謙讓的意思。

一、傳染。現在天氣漸漸的熱了。很容易傳染疾病。譬如有患梅毒的人坐在車子裏。到了他走了。後來的人再去坐他的位子。恐怕梅毒的一種熱氣。要傳染到他身上去了。危險呀。總要當心一些纔好。

一、謹慎。當坐在電車裏搭客擁擠的時候。一只手執住籐圈。一只手必須要當心袋袋。以防扒手的眼熱。再車沒有停的時候。如其要下車。必須右手執住銅梗。左足先落地。下車之前。須看明後邊有沒有車子來。以免被他車撞倒（未蓋章）

※問答※

◉答王耽君問臭氧之製造法 閔仰齋

臭氧爲一種濃厚之氧。無色而有奇臭。其比重爲二十四重於空氣。能消於水。其化合力較氧爲大。性善漂白除臭。及侵蝕各生物質。遇三百度之熱。即化分爲氧。其來原爲電與空氣摩擦。或海浪與空氣激撞而生。其取法有二。列舉於下。

㊀引靜電通過濕氧或濕空氣。即得。每見摩電機生電時。覺有一種奇臭。即空氣之氧。感於電而變爲臭氧。使氧之三合點。縮爲臭氧二合點。其方程爲三氧二＝二氧三 ($3O_2=2O_3$)。惟無論施用何法以取臭氧。終不能令氧盡成臭氧。即極濃之臭氧。亦祇含臭氧二十分。餘八十分仍雜有氧也。

㊁投硫於玻瓶。加水少許。令硫浮沉於水。勿緊掩瓶口。略使空氣透入。置火爐旁。約半時許。驗之則化合爲臭氧矣。其理以氧每合點含二元點。如三合點氧與硫化合。則以五元點與硫二配成硫二氧五。餘一元點與氧二配成氧三也。總之取臭氧之法。即使氧三體積凝集而成二體積而已。

※識字捷法※ 濟滄

◉應用字

噪 鳥羣鳴也。本作喿。从品在木上。口在旁作噪。無謂。又呼噪也。凡蟲鳥之聲大而煩者。均曰噪。如鵲噪蟬噪。

桼 木汁可以髹物。象文作桼。从木。點象其汁如水滴而下。此極佳之象形字。自漆行而桼廢。成形聲字。不復可提前講解。實則以漆爲桼。其不合字理。與喿字旁之口何異。疣贅已極。然則漆字何解。漆。水名。渭水之支流也。在今陝西省。故从水。桼漆二字之不宜混用。一辨即得。又物之黑者曰漆。亦當作桼。

▲誌謝 昨承馬玉山福州路分公司主任張欽讓君惠贈優待劵一紙。謝謝。

瘋症百效丸

凡患手足麻木行步艱難筋骨痠痛四肢癱瘓半身不遂口眼歪邪偏正頭瘋及蛇皮瘋鷄爪瘋乾木瘋大痲瘋紫斑瘋痛瘋無論男女新老瘋病氣血兩虧者速服此丸可以驅風利濕舒筋活絡理氣補血本醫生研究瘋科數十年製成此丸靈效無比雖多年重症六盒定斷根單料一元雙料二元單料六盒五元外埠函購寄費加一●筋骨痛瘋膏每張半元●如楊梅痛瘋另有梅毒藥

丹桂第一台對面濟生藥房費伯英醫生啟 ◉上海四馬路 754

美國醫學博士劉尊楨先生

鄙人患鼻龍年數鼻內生贅肉甚多忽大忽小不獨阻礙呼吸而且有關生命百醫罔效在在堪虞及至今春承友介紹請治於眼鼻耳喉專科劉尊楨先生醫治兩次開刀割出贅肉十餘塊呼吸立即靈通積年病苦奏效之速實出人意表洵世之良醫也茲特登報感謝並告世之抱此病者有所趨向也 東棋盤街六百三十九號周容川啓

浦東高行世醫女科胡鴻舫啓

自四月十九日起每逢三六九日上午九點起十二點止在城內仙宮衖對面一百六十二號應診午後仍在法界吉祥街錦興校內應診四時後出診 Z3608

仙馬寶治癡如神

上海京都天寶齋 眞正西藏馬寶 專治文武痴癲 痰迷心竅

[illegible]

西泠印社

滬泉研究印學三十餘年仿古秘製各色八寶印泥細潤鮮明經久不變冬不凝凍夏不透油極合書畫家之用價目列下特種八寶標金精選眞貝美麗紅印泥每兩十六元甲種八寶眞美麗紅印泥每兩十元乙種硃砂硃標合製魁紅印泥每兩四元丁種硃標正紅印泥每兩二元外埠函購二兩以內郵費二角多則酌加另備古銅紅木楠木印盒每具一元函購另加郵費二角 總發行所上海老閘橋北東歸仁里五弄 西泠印社 769

上海三馬路 昌大綢緞市價不貳

本莊貨眞價實識者咸知惟是三馬路一帶綢莊林立魔雜參差信用掃地小莊之所以始特定廉價以廣招徠者在綢羅春紡論分計值而假冒標不一 熟絲線春 元一元二分 其餘花色尤爲優點現在創造伊始特定廉價以廣招徠元爲起點多則類推惠顧諸君注意注意 杭紡 每兩一元 電話中央三九四五

交易所詳解 出版

▲交易所是什麼▲交易所應當怎麼辦▲怎樣可以在交易所投資獲利▲怎麼可以利用有價證券去獲利▲有資本的人怎樣的投資最穩當最獲利▲經紀人有幾種獲利法▲投資應當從什麼地方入手▲大資本小資本應當怎麼選擇資買的種類與方法▲這些都是今日人人要想曉得的▲獨有本書講解得很詳細 每冊定價大洋三角郵費加一

總發行所上海浙江路清和坊三十二號德記印書局 寄售處交通路新民圖書館 Z3995

上海棋盤街 掃葉山房 新出板 書籍百種 廉價四十天

本號特設暑假廉價部五月二十日起價目克己名目繁多逐日更換 ◉新出版廉價祇售四十天五月二十日起外埠函購須加郵費一成

書名	廉價
註釋隨園文集	一元九角二分
『王充』論衡	八角
『劉向』說苑	四角五分
『揚雄』方言	一角
『蔡邕』獨斷	五分
新美人百詠	三角
段氏說文解字注	二元四角
『圈點』三蘇全集	九元六角
唐詩百名家全集	九元
三希堂法帖木箱	八元
石鼓文	二角四分
華山碑	二角四分
多寶塔	三角六分
書譜	三角六分
『精校』校碑隨筆	五角
校正書目答問	一角二分
『精校』才子古文	七角
六朝文絜箋註	一角八分
仇兆鰲杜詩詳註	六元
百三名家全集	十元二角
『仿宋本』楚辭	五角五分
陶淵明詩集	四角五分
硃批本李長吉集	八角
欽定曲譜	二元四角
王臨川全集	二元四角
鄭板橋全集	六角
漢印分韻	七角五分
隸辨	二元四角
草字彙	四角
隸字彙	七角二分
薛濤詩	一角二分
魚玄機	六分
唐說文	一角
宣和遺事	三角
芥子園畫譜中紙	一元二角
小石山房印譜	二元
畫禪室隨筆	四角五分
庚子消夏記	五角五分
八賢手扎	七角
六朝唐賦	五角五分
蘇東坡詩集	一元五角
范文正公全集	一元四角
嘉道六家絕句	八角
女子文選	二角四分
詩人小傳	四角
呂選八家古文	四角
龔定菴全集	八角
二馮詩集	五角
兩當軒全集	九角
曾文正公詩文集	五角
隨園女弟子詩選	一角五分
溫飛卿詩集	四角五分
黃唐堂香屑集	五角
王次回疑雨集	一角五分
疑雨集註	六角五分
花間集	一角五分
吳梅村詞	七分
香雪小山詞合刻	三角
花菴絕妙好詞選	五角
洪容齋五筆	一元三角
老學菴筆記	二角四分
王漁洋香祖筆記	四角五分
查初白人海記	二角四分
傷寒論彙精華	七角
『註』卌六子全書	五元

書名	廉價
老子道德經	五分
列子註	一角
『重校』墨子	二角
『精校』商君書	一角
『精本』韓非子	四角
抱朴子內外編	九角
『增註』孔子家語	二角五分
文中子	一角
『大字本』莊子註	二角五分
『大字本』荀子註	二角五分
『大字』管子	三角五分
黃庭道德經合刻	二角
杜工部詩話	一角
王漁洋詩話	一角
正續隨園詩話	四角八分
六朝文繡	四角
大字綱鑑易知錄	一元六角八分
史事論（甲乙丙丁戊）	九角
雷輯史事論新編	三角
全註讀史論略	八分
『新編』國文讀本	四角八分
精圖五彩新方字	三角
女子國文成績	三角
蘇黃尺牘合刻	三角
小倉山房尺牘	一角五分
有正味齋尺牘	一角五分
普通新尺牘	三角
分類普通新尺牘	三角
秋水軒尺牘	一角
實用新尺牘	四角
桐陰清話	四角
兩般秋雨菴隨筆	四角八分
梁氏筆記	七角
印雪軒隨筆	四角五分
『重校』茶餘客話	二角八分
金壺七墨	四角五分
娛萱室小品六十種	八角
庸閒齋筆記	四角五分
敏求軒述記	五角
冷廬雜識	七角
薛叔芸庸盦筆記	四角
清人說薈初集	六角
清人說薈二集	六角
上海之騙術世界	四角五分
『繪圖』騙術奇談	四角五分
滿清官塲百怪錄	四角五分
俠義風月傳	三角五分
我佛山人滑稽談	一角五分
又札記小說	一角五分
最新滑稽雜誌	四角五分
說部精華	四角五分
說部摭華	五角
漁磯漫鈔	四角五分
『精本』虞初志	四角五分
搜神記	四角
青樓韻語	二角五分
增訂精本西廂記	四角五分
『洋裝』西廂記	四角五分
串雅內外編	五角
串雅補	二角
陳修園六十種	二元六角
佩文齋書畫譜	七元
歷代畫史彙傳	一元
玉臺書畫史	五角
書苑精華	八角